Vea Ud. hoy "La Hija de Israel" en los teatros Dieciocho, Av. Matta, Mundial y Colón

EDICION DE 10 PAGINAS
PRECIO EN TODO EL PAIS 10 CENTAVOS

M. C. R.
LA NACION
M. C. R.

AÑO X
SUSCRICION: Por un año, $ 90.— Por 6 meses, $ 48.— Por 3 meses, $ 26.— Por un año, extranjero, $ 150
SANTIAGO DE CHILE, MIERCOLES 13 DE OCTUBRE DE 1926
TELEFONO INGLES 3113 - 3114 AGUSTINAS 1253 - 1269
Núm. 3,559

Exija películas de esta marca — Paramount Pictures — Son las mejores del mundo

Una fácil victoria obtiene ayer el cuadro internacional chileno

POR SIETE TANTOS CONTRA UNO SE IMPONE SOBRE BOLIVIA, EN EL PRIMER PARTIDO POR EL CAMPEONATO SURAMERICANO. — EL ARBITRO, LOS CAPITANES,

EL REPRESENTANTE DE LA AUTORIDAD CONTINENTAL Y LOS ENVIADOS ESPECIALES DE LA PRENSA EXTRANJERA NOS DAN SUS IMPRESIONES

EL PRESIDENTE DE LA REPUBLICA, PRESENCIA EL TORNEO QUE SE CARACTERIZO POR SU AMPLIO ESPIRITU DE CONFRATERNIDAD CONTINENTAL.

l como se preveía, el interés ado por la primera etapa gran certamen continental se de manifiesto en una consi ble afluencia de aficionados a Campos de Sports de Ñuñoa, sos la mayoría de formarse icio definitivo acerca de las iciones del conjunto boliviano por primera vez interviene en rnadas por la Copa América.

mación extraordinaria

barrio en que está situado el que ha servido de escenario a ta ofreció desde muy tem- el aspecto de animación que taría los grandes aconteci- tos.

l aspecto de la Avenida Irarrázaval

exageraciones, guiándonos lo que hemos visto desde ayer ediodía, diremos que desde 2 horas una considerable can- de personas comenzaron a por los alrededores de los s de Sports de Ñuñoa, y que o los portones fueron abier- vadieron el campo grandes de aficionados que, con sus de las populares en la a, penetraron en el Estadio tos a buscar el mejor sitio para seguir una a una las ias de la lucha.

ron precisamente las galerías primeras en llenarse y una después inicióse el formida- file de vehículos por la Ave Irarrázaval, los que trans- ban a aquellos que ya po- localidades de preferencia.

quí se registró el soberbio que debía culminar ins- después con una demostra- formidable de los entusias- de nuestro pueblo deportista, anto esa importante arteria ciudad, teatro de tantos cimientos en la vida prós- del deporte popular y del mo, debió soportar un conti- dar de autos, góndolas, co- también el incesante caminar que imposibilitados por di- factores de poder llegar el Estadio en algún medio omoción, se lanzaron a la para comenzar una caminata aunque larga, fué soportada todo entusiasmo y con máxima dad.

que para la afición no hay ba- de ninguna índole.

El Estadio completo

ndo eran las 2 de la tarde, las aposentadurías del Es- estaban completas.

l se hace calcular el nú- de espectadores dispuestos a r las acciones de los listas encargados del núme- "vermouth" de la jornada, pero es innegable que en un cotejo a la ligera, se puede afirmar que una hora antes de la fijada para iniciar las hostilidades, no bajaban de ocho mil las personas que se entretenían con seguir las incidencias del match entre infantiles.

Todo el mundo dice,
mada Hygromus quita todo do- mático e hinchazones. (Base: ne).
AHUMADA 246 y DAUBE

CAJA CREDITO POPULAR
ATINOS, ESQ. MAPOCHO
PRESTAMOS sobre alhajas, ropas, objetos, pianos, al
1½% Mensual
sea, la mitad del interés de las agencias particulares
Horas de oficina:
De 9 a 5 sin INTERRUPCION

Gran despliegue de policía

Nuestra policía desempeñó papel preponderante en la tarde de ayer al organizar en debida forma el tránsito de la Avenida Irarrázaval, la afluencia de público frente al Estadio, como también al hacer guardar el debido orden dentro de él.

Música y banderas

Sobre ambas tribunas de cemento se advertían infinidad de banderas de diversas naciones, lo que contribuyó a dar realce al espectáculo, completando el hermoso marco que ofrecía el Estadio de Ñuñoa.

Igualmente hicieron acto de presencia dos bandas militares, alegrando el amable ambiente que se advertía en todos los rincones de la cancha, en donde se destacaba la presencia de numerosas y distinguidas familias.

El preliminar

Minutos después de las 2 P. M. entraron a la cancha, correctamente uniformados, los cuadros infantiles de la tercera división de la Liga Infantil, vistiendo, el Santiago, camiseta blanca con monograma en el pecho, y los del Golden Star, listada.

Después de los hurras de práctica en los cuatro costados de la cancha, los jugadores se diseminaron para la espera de la orden de tomar cada una su colocación, lo que no tardaron en efectuar al ser requeridos por el árbitro, señor Carlos Córdoba, después de la elección de lado.

Al sonar el pitazo de iniciación de la brega, los elencos estaban constituídos así:

Santiago, blancos:

Velo.
Stipichevich, Pizarro
Euguren, Stipichevich, Zúñiga
Castillo, Adasme, Molina,
Lopez Adriazola
O
A. Zamora, R. Zamora,
Alvear, Pozo, Pino,
Cortés, Guzmán, Lazo,
Zelada, Saavedra,
Vásquez
Golden Star, listados:

Los primeros instantes de juego fueron equiparados, pero a los 10 minutos, la línea delantera blanca se posesionó del campo de los listados obligando a sus defensores a desarrollar una labor ardua, a fin de que su valla no sufriera una caída. Se lucía en las situaciones más apremiantes el guardavallas Vásquez, quien, con toda sangre fría, detenía con seguridad violentos tiros.

A pesar de todo el empeño puesto por los pequeños jugadores, el score no sufrió modificaciones en el primer período, de manera que al reiniciarse la segunda etapa las acciones se desarrollaron más o menos con las mismas características que el anterior, finalizando en empate a cero goal. La actuación de los pequeños footballista dejó la más grata impresión entre el numeroso público.

Ovaciones a argentinos y uruguayos

Eran las 3.15 P. M. cuando entró a la cancha la delegación uruguaya para tomar su ubicación en las sillas del costado poniente, siendo largamente aclamada.

Dos minutos después llegaba la delegación argentina, la que también fué objeto de una cariñosa ovación.

Se hace presente el elenco boliviano

A las 3.20 P. M. entraron al field, de uno en fondo, los jugadores bolivianos, lo que son recibidos con los acordes de su Himna nacional y con una larga y estruendosa ovación, como pocas veces se ha registrado en nuestros fields. Situados frente a la tribuna oficial, saludaron con el grito de "Viva Chile!". A continuación se dirigieron al trote a los otros tres costados de la cancha, donde repitieron el saludo en medio de delirantes aclamaciones.

Bolivia, salud!! fué el grito de los chilenos

Instantes después se presentó el elenco nacional, el que respondió al saludo de los visitantes con el grito de "Bolivia, salud, salud, salud!", el que también repitieron frente a las tribunas populares.

El árbitro y los guardalíneas

Cuando ya estaban los 22 jugadores en la cancha, entró el árbitro argentino señor Luis Cellerí, acompañado de, los guardalíneas señores Caldano y Vaccaro, jugadores de la delegación argentina.

El saludo de los capitanes

Cuando el árbitro llamó a los capitanes para proceder al sorteo, el señor David Arellano se adelantó para entregar a su colega boliviano señor Méndez, en nombre de su cuadro, una bandera chilena de seda. El caballeroso capitán del conjunto visitante en el acto correspondió a este homenaje entregando a Arellano un ramillete de flores con las cintas de ambos países entrelazadas, abrasándose ambos en seguida. Los jugadores siguieron el ejemplo de sus capitanes, mientras el público aplaudía los once abrazos fraternales.

Llega S. E. el Presidente de la República

Momentos antes de iniciarse el partido llegó al Estadio el Presidente de la República, acompañado del Ministro de Relaciones Exteriores, señor Antonio Huneeus; de los Sub-Secretarios de este Ministerio y del de Guerra, señores Miguel Luis Rocuanto y general Díaz, respectivamente; del Introductor de Diplomáticos, señor Darío Ovalle Carrillo, del secretario del Presidente, señor Valenzuela, y de los directores de la Federación Chilena de Football, señores Luis Valencia Courbis y Arturo Flores C.

La presencia del Primer Magistrado fué saludada con el Himno Nacional, mientras los jugadores de Chile y Bolivia, separadamente, le tributaron también su homenaje.

En el palco oficial

Entre las personas que acompañaban al Presidente de la República y comitiva en el palco oficial, anotamos a los Ministros de España y del Uruguay, Excmos. señores Bernardo de Almeyda y Eugenio Martínez Thedy, respectivamente al Director de "La Nación", señor Carlos G. Dávila; al Director de "Los Tiempos", señor Arturo Meza Olva, etc.

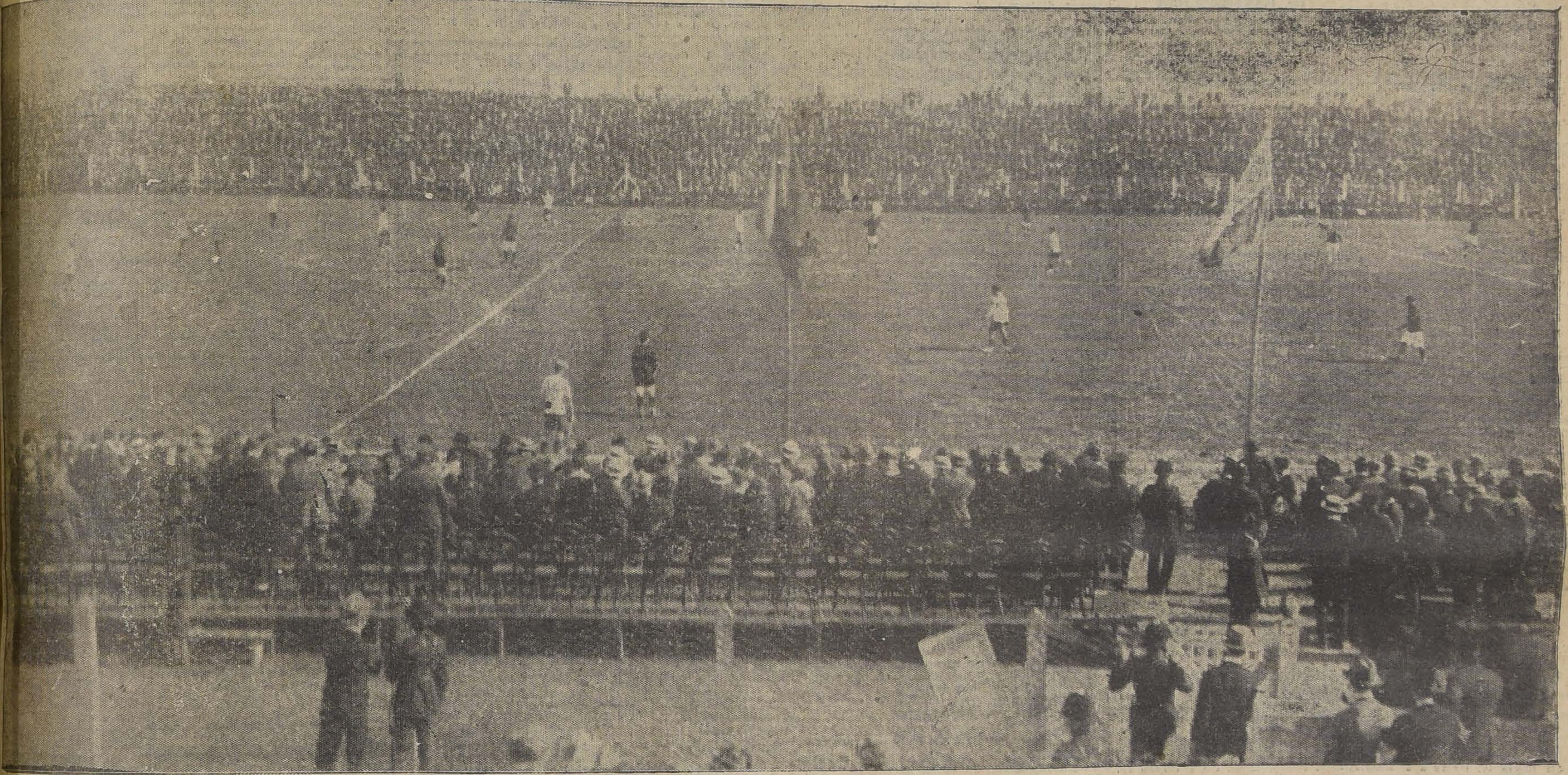

ASPECTO DE LOS CAMPOS DE SPORTS, MOMENTOS DESPUES DE INICIARSE EL LANCE BOLIVIANOS VERSUS CHILENOS

El abrazo de los Capitanes

Los cronistas deportivos extranjeros

Al costado norte del field, en un sitio especial, tomaron colocación los cronistas deportivos extranjeros que nos visitan y los redactores nacionales.

Los capitanes opinan antes del match

El capitán del elenco boliviano, señor Rafael Méndez, antes de iniciarse la brega, se sirvió expresarnos que era muy grato para los bolivianos presentarse por primera vez a estas grandes justas continentales en disputa de la clásica Copa América.

—Hemos venido—nos agrega—a confraternizar con los compañeros de este Continente y esperamos recoger lecciones en estas grandes contiendas del músculo. Mis jugadores no han tenido tiempo para aclimatarse en este país y como lo expresara nuestro delegado en la última sesión extraordinaria del Congreso, hemos accedido a jugar hoy como una deferencia especial a la dirigente del país que nos hospeda. No esperamos obtener la victoria, pero tengo la certeza que mis hombres sabrán expedirse como verdaderos deportistas.

El capitán del cuadro chileno, señor David Arellano, se muestra optimista.

—Nuestro elenco—nos dice—ya tiene experiencia en esta clase de lides y llegamos al momento del match en condiciones más ventajosas que nuestros caballerosos contendores, quienes, estoy cierto, serán dignos adversarios. Cada jugador tiene conciencia de la responsabilidad que le incumbre, lo que justifica la confianza con que llego al campo de juegos.

El sorteo

Favoreció el sorteo reglamentario al elenco visitante, el que optó por jugar al lado oriente con el sol al frente.

Se sitúan las escuadras

En seguida los elencos tomaron la siguiente colocación:

Bolivia (blancos):

Bermudes
Lara, Chavarría
Angulo, Soto, Sainz
Soto, Méndez, Bustamante,
Aguilra, Alborta
O
Moreno, García
Arellano, Ramírez, Subiabre,
González, Saavedra, Sánchez
Poirier, Veloso,
Hill
Chile (rojos):

Eran las 3.30 P. M. cuando Ramírez dió el puntapié inicial, haciendo avanzar en el acto a su línea por el costado derecho, pero interviene Chavarría llevando el balón al centro, donde es tomado por Sainz. Este combina a Aguilar enviando un centro que se esteriliza por hand de Carlos Soto. Chile vuelve a atacar por el ala derecha. El centro de Subiabre es desviado por Chavarría, quedando la pelota al alcance de Saavedra, jugador que, desde 25 metros, envía un shot que sale alto.

Los primeros minutos se caracterizan por la persistente actividad de ambos conjuntos, lo que hace abrigar espectativas de que el match será brillante.

Cuarto corner contra los chilenos

Sánchez concede un corner al detener una corrida de Alborta, que sirve éste con un buen centro. González recibe el puntapié lanzándolo nuevamente hacia el corner con golpe de cabeza. Por tercera vez el tiro de Alborta provoca una situación difícil a la valla nacional, que salva Sánchez concediendo otro corner.

Los bolivianos abren la cuenta

La presión de los bolivianos se hace cada vez más peligrosa, viéndose obligado Veloso a provocar otro puntapié esquina que sirve Alborta en forma impecable. El balón es tomado por Méndez, el que en el acto cede a Aguilar, jugador que desde cuatro metros del arco enfila un tiro que Hill no alcanzó a detener. Se había abierto la cuenta a los cuatro minutos de juego, en medio de la espectación general.

A esta altura del juego, el elenco visitante impresiona favorablemente. Se nota mucho entusiasmo

PIERROT
REGIA PRESENTACION
SUPREMA CALIDAD
14 CIGARRILLOS 30 CTVS

HARINA LACTEADA CORTES
El resultado de 40 años de estudios y experiencia. El mejor alimento, a base de leche escogida disecada.
TARRO con 315 grs. $ 3.20

GUIA PROFESIONAL

ABOGADOS

ROBERTO CRUZ
Causas criminales. Morandé 440.

LUIS ALBERTO CASTRO
Morandé 291. Oficina 54.

CLARO Y CIA.
Oficina en Santiago. Morandé N.o 181. Teléfono N.o 2355. Casilla N.o 1867. Oficina en Valparaíso. Prat N.o 183. Teléfono aut. N.o 2928. Casilla N.o 1928.

FEDERICO DUNCKER BIGGS
Huérfanos 833, altos Banco Germánico. Teléfono 295. Casilla 295.

LADISLAO ERRAZURIZ
LUIS QUINTEROS T.
Amunátegui 301. Teléfono 633.

FERNANDO GUZMAN VERGARA
Agustinas 1148. Oficina 27. Teléfono 2687.

HECTOR ARNALDO GUERRA
Causas civiles y criminales. Galería Alessandri 24. Teléfono 4352.

OSVALDO HEVIA
Morandé N.o 244. Casilla 1831.

BERNARDINO LEIVA
OTTMAR STEGMAIER
Bandera N.o 537. Casilla 2068.

MANUEL MERINO ESQUIVEL
Agustinas 1116. Teléfono 2077. Casilla 2407. De 10 a 12 y 4.30 a 6.30.

NICOLAS MARAMBIO MONTT
San Antonio 570. Casilla 2699. Asuntos civiles, especialmente mineros.

VICENTE MOLINOS GAETE
Agustinas 1148. Teléfono 2110. De 11 a 12 y 5 a 7.

ROBERTO DE PETRIS
Galería Alessandri 25. Teléfono 156. Casilla 4044.

ANTONIO PLANET O.
Especialmente cuestiones comerciales. Estudio Estado 91. Casilla 4034. Teléfono 1137.

LUIS MANUEL RODRIGUEZ
Amunátegui 225. Casilla 2070.

ANIBAL ROGEL ARRIZAGA
LUIS MORALES ZUAZNABAR
Abogados. Bandera 552. Casilla 2996. Teléfono 2177.

SALAS ROMO HNOS.
LUIS Y VICTOR SALAS ROMO
Compañía 1325. Teléfono 1527. Casilla 2231.

JAVIER MARIA SILVA
Abogado
Bandera N.o 260

HUBERTO SALGADO
Criminalista. Causas civiles, nulidades matrimonios. Anticipa fondos. San Pablo 1417.

LISANDRO SANTELICES
Abogado: Bandera 260. Oficina altos Banco Nacional. Teléfono 831.

EMILIO TAGLE RODRIGUEZ
Asuntos comerciales y mineros, Bolsa Comercio. Of. 114. Teléfono 2018.

HUMBERTO YAÑEZ VELASCO
Morandé 322. Teléfono 1614.

MEDICOS

Dr. ALCAINO
Estudios Europa. Oídos, nariz, garganta, vías lacrimales. 3 a 6. Dieciocho 314. Teléfono 257.

Dr. ARTURO ALBERTZ
Enfermedades señoras. San Antonio 275. De 3 a 4. Teléfono 4026.

Dr. CARLOS D. AGUIRRE
Especial vías urinarias, venéreas, sífilis. Carmen 191. De 1 a 5.

Dr. AMENABAR OSSA
Oculista 14 años. Europa, 2 años, médico director Hospital Ojos Condado Stanford (Inglaterra). Merced 494. De 2 a 4. Teléfono 602.

Dr. LEONCIO ANDRADE
Medicina general San Diego N.o 81. De 3 a 5. Teléfono 4528.

Dr. ARNELLO
Cirugía, anestesia general, venéreas. García Reyes 17. De 12 a 3. Hospital San Vicente 4-6.

Dr. ITALO ALESSANDRINI
Cirugía y ginecología, 1 a 3. Merced 322. Teléfono 3555.

Dr. AYALA
Medicina interna, Aplicaciones, Radio Potens. Amunátegui 260. Consultas de 2 a 4

DR. ARIZTIA
Niños. Estudios Europa. Teatinos 254. 2-4 1|2. Domicilio: Agustinas 1319. Teléfono 1773.

Dr. BUNSTER
Ayudante clínica ginecológica. Cirugía. Enfermedades señoras. Ultramicroscopía. S. Rosa 86. 2 a 3 1|2.

Dr. BORQUEZ SILVA
Estudio Europa. Pulmón, corazón, estómago, intestinos. Rayos X. 3 a 6. Arturo Prat 80. Teléfono 19 Matadero.

Dr. RIFO BUSTOS
Estudios Europa. Medicina interna. Preferentemente corazón y estómago. De 2 a 5. Manuel Rodríguez 26.

Dr. BISQUERT
Vías urinarias, sífilis. Moneda 850. 3 a 6. Casilla 2563, Teléfono 953.

Dr. BRONFMANN
Estudios en Europa. Ayudante clínica quirúrgica Hospital San Vicente. Cirugía. Enfermedades señoras. Venéreas. 2 a 5. Ciefuegos 68. Teléfono 3457.

Dr. RAMON BRIONES C.
Cirugía. Enfermedades señoras. Catedral 1165, 5.o piso, de 5-6. Residente Hosp. San Vicente, 2-4.

Dr. BEAUMONT
Hospital Salvador. Cirugía. Ginecología. 3-5. Merced 315.

Dr. BULNES
Medicina interna, especialmente pulmón. Rayos X. De 2 a 4. Compañía 1378. Teléfono 98, Palma.

Dr. BRAGA CASTILLO
Regresó Europa. Rayos X. Medicina general, niños; 9 a 10 y de 1.30 a 4.30. Merced 136. Teléfono N.o 1393.

Dr. BARRENECHEA
Oculista. Especialidad oídos, nariz, garganta. Huérfanos 801. Regresó. De 9 a 12 y 3 a 6.

Dr. BARAÑAO GAZMURI
Ayudante ginecología. Hospital Salvador. Cirugía. Enfermedades señoras. Sífilis. Rosas 1627. De 3 a 5.

Dr. MARIANO BAHAMONDE RUIZ
Cirugía, Ginecología. 4 a 6. Vicuña Mackenna 38.

Dr. ALEJANDRO BRAVO G.
Cirugía general. Medicina aparato digestivo. Compañía 2165. Teléfono 4073. Martes, Jueves, Sábado 4-6.

Dr. SANTIAGO BARRENECHEA
Oculista. Ahumada 11. Consultas: 2 a 5.

LABORATORIO CLINICO
Dr. Héctor Corona T.
Delicias 938, frente Ahumada
Exámenes químicos, bacteriológicos. Diagnósticos sífilis, blenorragia, tuberculosis, etc., autovacunas.—Teléfono 3695.

Dr. CASTAÑEDA IGLESIAS
Ex-médico Hospital Niños. Compañía 1839. Teléfono 254. 1.30 a 3.30.

Dr. HECTOR CORONA T.
Bronquios, pulmón. Asma. Delicias 938, frente Ahumada. 1 a 3 y 4 a 6. Teléfono 3695.

Dr. ALDO CONTRUCCI
Estudios Europa. Medicina interna. Sífilis. Nataniel 142. 2.30 a 4.30. Jefe clínica profesor Brockmann. Teléfono 3240.

Dr. EDUARDO CRUZ COKE S.
Ausente en Europa.

Dr. LEONIDAS CORONA T.
ESTUDIOS EN EUROPA
Laboratorio clínico instalado desde su fundación en 1915 en Delicias 868 frente a Estado.

Dr. LEON CHONCHOL
Medicina general. Rayos X. Sífilis, piel, venéreas, Gálvez 61. 2 a 5, 2 a 5.

Dr. EDUARDO DE RAMON
Profesor Extraordinario Ginecología. Estudios Europa. Cirugía, señoras, partos, 2 a 4. Agustinas 1606. Teléfono 3623.

Dr. CASTAÑON
Medicina interna. Especialmente pulmón. Pneumotórax. 2 a 4 Claras 457. Teléfono 3642.

Dr. IGNACIO DIAZ MUÑOZ
3 a 6. Bandera 574. Teléfono 3424. Medicina general. Vías urinarias.

Dra. JUANA DIAZ MUÑOZ
Especialista enfermedades señoras y niños; 2 a 4. Claras 346. Teléfono 4908.

DOCTOR DAUBAS
Medicina interna, sífilis, venéreas, Huérfanos 1880.

Dr. DRECKMANN WEST
Medicina general, sífilis. Consultas: Catedral 1165. 2 a 5. Teléfono 1448.

Dr. RICARDO DONOSO
Corazón, pulmón. Regresó Europa. 2.30 a 4.30. Agustinas 619.

Dr. DIMITSTEIN
Agustinas 1398, esquina Teatinos. Rayos X. Corazón, pulmón, estómago e hígado. 1 a 4. Teléfono 3848. Domicilio: Rosales 1656, entre Castro y Dieciocho.

INSTITUTO DE SALUD
Sant go-Cisterna
Sanatorio par enfermedades nerviosas y mentales, bajo la dirección del Dr. Fontecilla, profesor de Psiquiatría en la Escuela de Medicina. Delicias 1626.

DOCTOR ESPINA
Rayos X. Estudios Europa. Teléfono 2102. 1 1|2-4. San Martín 372.

Dr. ESPILDORA LUQUE
Oculista. Estudios Europa. De 3 a 6. Delicias 416.

Dr. FUENZALIDA BRAVO
Niños, Merced 560. Teléfono 1721. 2 a 4.

Dr. FUENZALIDA CORREA
Cirugía señoras, partos, 3-4. Huérfanos 745. Teléfono 466.

Profesor Doctor FONTECILLA
Regresó Europa. Delicias 1626. — Rayos X, pulmón, nervios. 2 a 5.

Dr. Carlos Garcés B.
Delicias 1276. Teléfono 3747. Exámenes químicos, bacteriológicos. Reacción Wasserman. Medicina interna, 3 a 5.

Dr. RICARDO GUNTHER
Ayudante clínica, ginecología. Partos. enfermedades señoras, aplicaciones diatermia. Av. España 696. De 2 a 4. Teléfono 2-3. Parque.

DOCTOR GIANELLI
ESTUDIOS EUROPA
SIFILIS PIEL VIAS URINARIAS
21 de MAYO 562
CONSULTA de 2 a 6.

Dr. VICTOR M. GAZITUA
Partos, enfermedades de señoras.— Trasladóse Agustinas 586. De 2 a 4. Teléfono

Dr. GREENE
Cirugía y Ginecología. París 809. 2 a 4. Teléfono 2869.

Dra. ANDREA GONZALES NOLLE
Estudios Europa. Señoras y niños. Riquelme 317, esquina Huérfanos, 2 a 5, menos Lunes y Sábados.

Dr. GLEISNER
Cochrane 114. Pulmón, medicina interna, sífilis, 3 a 5. Casilla 2664.

Dr. ANIBAL GREZ
Oídos, nariz, garganta. De 1.30 a 3.30. Merced 324. Teléfono 4519.

Dr. GONZALEZ H.
Estómago, intestinos, hígado, obesidad, reumatismo, diabetes; pulmones y riñones. 1 a 3. Ejército 644.

Dr. ARNOLD GORGEWSKY
Médico Jefe policlínico. Medicina interna. Hospital San Juan de Dios. Pulmón, estómago, hígado, instestinos. Rayos X. Brasil 53. 2 a 5.

Dr. GUSTAVO GIR N L.
Cirugía, Ginecología. Brasil 32. Teléfono 3126. De 2 a 3.

Dr. LEONARDO GUZMAN
Estudios en Europa y Estados Unidos
Cirugía. Enfermedades de señoras. 2 a 4 P. M. Miraflores 460.

FISIOTERAPIA GENERAL
3-5, Gálvez 610. Enfermedades crónicas y nerviosas. Arturo Herrera Guevara, médico cirujano.

Dr. HERRERA ROGER
Regresó Europa. Enfermedades niños. Delicias 2558. Teléfono 2679.

Dr. AGUSTIN INOSTROZA
Cirugía general, niños. Catedral 3851. Ausente en Europa. Teléfono 446. Estación.

Dr. ROBERTO JARAMILLO
Ejército 707. Teléfono 142. Parque.

Dr. ARNULFO JOHOW
Estudios Europa. Cirugía y Ortopedia. Adultos, niños. 3 a 4. Santo Domingo 1523. Teléfono 1033.

INSTITUTO MEDICO
DE DIAGNOSTICO Y TRATAMIENTO
MERCED 571
(Al lado de la Sociedad Médica)

RAYOS X.— Exámenes radioscópicos, radiografías y estereoradiografías. Dirección técnica e informe diagnóstico del profesor **Dr. José Ducci K.**

FISIOTERAPIA.— Dr. S. Necochea.— Aparatos diversos de último modelo que colaboran eficazmente en los tratamientos de diversas afecciones médicas, quirúrgicas y nerviosas.

ELECTRO CARDIOGRAMAS de grande amplitud.

LABORATORIO.— Dr. N. Romero.— Toda clase de exámenes químicos y miscroscópicos, preparación de sueros, vacunas, reacciones de Wassermann, diagnósticos de tifus, paratifus, etc., etc.

Dr. KRUMBACH
Titulado en Chile, Alemania. Enfermedades señoras, partos, sífilis. 3—5. Huérfanos 1353. Teléfono 50. Los Leones.

INSTITUTO RADIOLOGICO
Dr. Adolfo Kaplan
Radioscopía, radiografía, radioterapia, aplicación radium. Estudios Europa y en Estados Unidos. Huérfanos 1466.

Dr. TEODORO LEIBLE
Enfermedades nerviosas. Medicina interna. Electricidad médica. De 3 a 6. Olivos 794.

Dr. H. LEA PLAZA
Estudios en Europa. Compañía N.o 2115. Consultas 3 a 6, conforme hora fija. Teléfono 3880.

Dr. LABRA LETELIER
Nariz, garganta, oídos, consultas de 2 a 5. Compañía 1361.

Dr. ARMANDO LEON I.
Cirugía. Compañía 1909. Martes, Jueves, Sábados. 1—3. Teléfono 3846.

Dr. LOIS
San Pablo 1236. Medicina general. vías urinarias. Sífilis. De 1 a 4.

Dr. LAVAL
Medicina interna. Lord Cochrane N.o 340. De 1.30 a 3.30.

Dr. J. MONTERO C.
Trasladóse Moneda 859. Medicina interna. Venéreas. 6-8.

Dr. OSCAR MELENDEZ
Medicina interna. Sífilis. Santo Domingo 1036. De 2 a 4; y 21 de Mayo 578, de 4 a 5. Teléfono 2831.

Dr. G. MORAGA FUENZALIDA
Enfermedades de niños. Ortopedia. Cochrane 118. Consultas 2.30 a 4. Teléfono 2504.

Dr. ITALO MARTINI Z.
Oculista. Estudios Europa. Ahumada 17. De 3 a 5.

Dr. MAHOTIERE
Médico Hospital San Juan de Dios. Estudios Europa. 1—4. Rayos X. Laboratorio. Compañía 1973. Teléfono 4483.

DRA. CORA MAYERS
Enfermedades de niños, Nueva de Lyon, 50. Teléfono 135, Los Leones.

Dr. JUAN MARIN
Cirugía. Enfermedades venéreas. Teléfono 4051. Catedral 1165. De 3 a 5.

Dr. MUÑOZ VALENZUELA
Residente Hospital Niños. Tuberculosis infantil. Matucana 302. 3 a 4. Teléfono 442. Estación.

Dr. MALBRAN
Enfermedades mentales y nerviosas. 3 a 4. Providencia 1936. Teléfono 308.

Dr. MORALES VILLABLANCA
Piel, sífilis, venéreas, medicina general. Rayos ultra-violeta. 4 a 6. Merced 486.

Dr. JUAN MONTENEGRO M.
Enfermedades de niños. Luz ultravioleta. Compañía 1770. De 1 a 4.

Dr. MANUEL MORENO
Medicina general. Pulmón. Estómago. Neumatorax artificial. San Francisco 155. 2.30 a 4.30.

Dr. NECOCHEA
Delicias 117

Dr. ORREGO PUELMA
Medicina interna. Rayos ultra-violeta. 3.30 a 5.30. Amunátegui 268. Teléfono 1317.

Dr. H. NUÑEZ ZAMORA
Señoras, partos. 2 a 4. Matucana N.o 289. Teléfono [illegible]. Estación.

Dr. LUIS OPAZO P.
Jefe Policlínico Niños. Compañía N.o 2807. Teléfono 48. Estación.

Dr. ALEJANDRO OLIVARES
Medicina interna. Corazón, estudio en Europa. Agustinas 726. De 2 a 5.

Dr. PANTOJA
Medicina interna. Corazón. Pulmón, Estómago. Sífilis—Delicias 1276. De 2 a 4.—Teléfono 3747.

Dr. ALBERTO PANATT
Pulmón, corazón, estómago, hígado. Rayos X. ultra violeta. Teléfono 1211. Delicias 1416. De 2 a 4.

Dr. MARCIAL PARADA S.
Oído, nariz, garganta. Agustinas 936. Teléfono 186. Ñuñoa. 3 1|2 a 6.

Dr. JULIO A. PAREDES
Especialmente enfermedades señoras. Medicina, cirugía. Brasil 47. De 2 a 4.

Dr. DAVID PULIDO
Enfermedades niños. Santo Domingo 1790. Teléfono 2152. De 1 a 3.

Dr. DANIEL PRIETO
Oculista
Estudios Europa. Compañía 1361 De 2 a 4. Teléfono 4359.

Dr. PRUNES
Estudios Europa. Piel. sífilis, venéreas. Santo Domingo 504. Casilla 2894.

Dr. LUIS QUIROGA
Medicina interna. 2 a 3.30. Catedral 1452. Teléfono 3760.

Dr. ALBERTO RAHAUSEN
Cirugía general. Compañía 2928. Teléfono 192. Estación. De 2 a 4.

Dra. FRESIA ROSAS DE BEHM
Señoras y niños. De 2 a 5. Ahumada 47.

Dr. CESAR RODRIGUEZ LEON
Medicina interna. Enfermedades de niños. Catedral 2607, 1 a 2 y Bascuñán Guerrero 1013. 4 a 6.

Dr. ROJAS CARVAJAL
Medicina interna. Pulmones, sistema nervioso. 2-4. Lira 35.

Dr. SCROGGIE
Especialidad enfermedades de niños. De 2 a 4. Rosas 1157. Teléfono 4583.

Dr. SCHUSTER
Vías urinarias, Sífilis. De 3-5. Huérfanos 1179.

INSTITUTO M. T. SANITAS
AGUSTINAS 1955

Entre Cienfuegos y Brasil

Diagnóstico de Rayos X. Radioterapia profunda, (tumores, cáncer); aplicaciones de radium Luz Ultravioleta. Diatermia, etc.

LABORATORIO: Orina, expectoración, jugo gástrico, sangre.

Autovacunas de diferentes clases.

SANATORIO
Clínica particular, doctor Riveros. Medicina. Operaciones. Partos.— Matta 586.

Dr. ALBERTO SANTANDER
Estudios Europa. Medicina interna estómago, intestinos, Rayos X. Bandera 756 3 a 5.

HELLMUTH SIEVERS
Médico cirujano, jefe Gabinete Kinesiterapia. Instituto Educación Física. Morandé 742. 2 a 4. Domicilio: Molina 632.

Dr. CARLOS SEAMAN
Médico cirujano. 1.30 a 4. Delicias 225.

Dr. WALDEMAR SOMMER F.
Vías urinarias, sífilis, 3 a 6. Teléfono 4774. Santo Domingo 753.

Dr. MARCO A. SEPULVEDA R.
Laboratorio Clínico. Miraflores 450 Teléfono 233.

Dr. OTTO SCHWARZEMBERG
Enfermedades niños. Santo Domingo 1280. Teléfono 1033.

Dr. STOLTING
Oculista. Médico recibido Alemania, Chile. Moneda 627. De 3 a 5.

MANUEL TELLO C.
Médico cirujano. Consultas de 2 a 4. Moneda 1736.

Dr. TORRES TORRES
Jefe clínica, profesor Korner. Señoras y cirugía, 2 a 5. Delicias 261.

Dr. ISAURO TORRES
Enfermedades de niños. De 2 a 3. Huérfanos 2871-D.

Dr. J. M. VERGARA KELLER
Estudios Europa. Partos Ginecología. Agustinas 828. Teléfono 2855

Dr. JAIME VIDAL OLTRA
Ausente en Europa.

Dr. VILLAGRA
Estudios Europa. Unicamente pulmón. Rayos X. Pneumotorax. Helioterapia. Dieciocho 437 A. 2-4.

Dr. VIVES BRAVO
Enfermedades niños. Delicias 335 Teléfono 2895. Consultas 2-4.

Dr. G. E. VIDAL
Delicias 2552. Teléfono 245. Estación. De 2 a 4.

Dr. VICUÑA HERBOSO
Ayudante clínica Prof. Prado Tagle, Hospital San Vicente. Medicina interna. Especialmente corazón. Rayos X Martes Jueves, Sábados.— 2.30 a 4.30. Almirante Barroso 270. Teléfono 1053.

Dr. YUNGE
De 2 a 4. Agustinas 2940. Teléfono 287. Estación.

Dr. YAÑEZ G.
Estudios Europa. Piel, sífilis, venéreas. Merced 559. De 3 a 5. Casilla 618.

[illegible]
Estudios Europa. Enfermedades de la piel, sífilis y venéreas. Radioterapia, luz ultra-violeta. Agustinas 1357. De 2 a 5.

Dr. RAUL VENTURA JUNCA
Residente Hospital Salvador. Medicina interna. Rayos X. 4.30 a 6. Riquelme 140. Teléfono 3828 y 395.

Dr. WAUGH
914. Estudios Europa. Internas. 606. Venéreas. Sífilis. Wasserman. Compañía 1852. 2 a 4.30.

Dr. WIREN
Oídos, nariz, garganta. Compañía 1606. 2 a 5.

DENTISTAS

Dr. ANGUITA
Especialista Piorrea. Estudios Philadelphia. Edificio Ariztía. piso 7.o

Dr. GUILLERMO AHUMADA
Claras 389. Plazuela Merced. 9 a 12 y 2 a 6. Teléfono 4101. Casilla 3206.

Dr. ADOLFO CHECHILNITZKY
Cirugía. Extracciones. Piorrea.— Echaurren 87.

Dr. CERDA LOPEZ
Ahumada 11. Teléfono 4221. Especialmente puentes, coronas. Extracciones, somnoformo.

Dr. CLODOMIRO CONTRERAS
San Antonio 451. Teléfono 3692 Horas de consultas. De 10 a 11 y de 3 a 6.

Dr. OSCAR BEZANILLA
Dentaduras de porcelana, base acero inoxidable. Sólidas, estéticas, livianas. Rosas 1210. Teléfono 455.

NINFA FUENTEALBA de F.
Cirujano-Dentista
Trasladóse, Maestranza 439.

ALBERTO GONZALEZ
Estudios Filadelfia. Extracciones rificiles, indoloras. De 9 a 11.3 y de 3 a 7. Moneda 1061.

Dr. GALLARDO GONZALEZ
Estudios en Filadelfia. Consultas diurnas y nocturnas. Echaurren 26

Dr. A. LENG
Jefe Clínica Piorrea. Escuela Dental. De 2 a 6. Huérfanos 1616.

VICENTE MARIN A.
Cirujano Dentista
Ejército 492 O—30

WESCESLAO MUÑOZ L.
Dentista. Tratamiento rápido. Extracciones sin dolor. San Diego 448.

ALFREDO MUÑOZ LOBOS
Extracciones sin dolor. Somnoformo. Puentes, placas. Compañía 1852. Teléfono 2779.

EDISON ROSEL
Cirujano dentista. Monjitas 728. De 9 a 12 y 2 a 7.

Dr. DANIEL SIGNORELLI
Cirujano dentista. Trasladóse Independencia 207.

JULIO TOLEDO
Laboratorio mecánico dental.— Ahumada 11.— Teléfono 4221. —
Especialidad dentaduras. Porcelana, oro o caucho, composturas rápidas. Larga práctica.

Dr. GUILLERMO SOHRENS
Dentista
Regresó de Europa. Huérfanos 1551.

CARLOS H. ROJAS C.
Trasladóse Santa Rosa 92.

Dr. RAVELLO
Dentista
Extracciones difíciles
1062.

Dr. ENRIQUE
Ahumada 11. Teléfono
ras: 9-11 y 2-5.

JOSE MARIA SAAVEDRA
Solamente de 2 a 5—Ahumada

Dr. C. VALENCIA
Operaciones indoloras.
Puentes y dentaduras

ARQUITECTOS

EDUARDO TAGLE
Construcciones, transformaciones
reparaciones. Bandera

MATRONAS

M. ARANGUIZ
Clínicas partos, precios
Consultas gratuitas. A.
651.

MATRONA
Franklin 1479. Partos,
inyecciones. Recibe pens

MATRONA
Unicamente domicilio.
Mujica 20. Vicuña Mackenna

MERCEDES DARRIGRANDI
Regresó extranjero, trayendo
adelantos. Partos, curaciones
derá distinguida clientela
nado particular. Huérfanos

A. GEISSER
Matrona alemana. 1-3, San
148.

PASTORIZA E. DE
Recibe pensionistas, cura
yecciones. Lira 732.

MATRONA
Clínica privada, partos
curaciones, inyecciones,
377.

MATRONA
Recibe pensionistas,

ELENA DE PIZARRO
Matrona masajista, ex-jefa
dad. Maturana 790.

H. IZQUIERDO DE
García Reyes 869.

SARA OSORIO DE
Partos y curaciones,
1-4.

Mme. A. FRAGNAUD
Matrona francesa, 1 a 4.
cisco 364.

CARMELA ROMAN
Servicio especial Maternidad
Isabel 315.

MATRONA
San Diego 930. Recibe
Llamados a toda hora.

PENSIONADO
Partos, curaciones, pens
Diego 956.

PENSIONADO
Partos desde 50 pesos
da hora. Carmen 180.

PENSIONADO DE OBSTETRICIA
Señora Reyes, matrona
ta. Establecimiento moderno
dido cirujanos especialistas
tos. Esmeralda 636.

CARMELA TOBO
Partos, asistencia toda
bo enfermas. Matucana

SOFIA VILLA
Matrona
Turno permanente. Dormitorios
ponibles para enfermas
Nataniel 826.

ANA G. VARGAS
Partos. Recibo pensionistas
Americana 627. Teléfono
tación.

PENSIONADO
San Diego
Recibo enfermas
ses. Especialidad
sulte precios. higiene
Turno permanente.

VARIOS

CLINICA ALAMEDA
Tratamiento sífilis
sus complicaciones
curaciones rápidas
nos; 10 a 12; noche,
pitalización enfermos:

INSTITUTO DE
Cisterna
Sanatorio para enfermedades
sas y mentales, bajo la
del doctor Fontecilla,
Psiquiatría en la Escuela
cina. Delicias 1626.

DEFUNCION
Habiendo dejado de existir
Abelardo Pacheco Negrete
se ruega a los parientes y amigos acompañar sus restos al Cementerio General partiendo de la calle Aldunate 1430, a las 5 P. M.
su esposa, hijos, hermanos y cuñados Ramona P. de Pacheco e hijos

---

DEFUNCION
Ha dejado de existir nuestra inolvidable madre doña
Domitila Castañeda v. de Jorquera
Sus funerales se efectuarán **hoy 13,** a las 4 de la tarde, saliendo el cortejo de su casa-habitación, Colón N.o 1445.
Sus hijos.

IN-MEMORIAM
Mañana Jueves 14, 2.o aniversario del fallecimiento de nuestra inolvidable esposa y madre, señora
Lucrecia Castillo de Vásquez
(Q. E. P. D.)
Se dirá una misa por el descanso de su alma en la Iglesia de las Agustinas, a las 9 1|2 A. M.
Salvador Vásquez e hijos.

EXPRESION DE GRACIAS
Damos las más infinitas gracias a los Jefes y compañeros de la Cala Lüer y Paye y a sus amigos que se sirvieron acompañar los restos de mi querido hijo
Luis Lillo V.
Domitila V. v. de Lillo

DEFUNCION
Habiendo dejado de existir nuestro querido hijo, hermano y sobrino
Gastón Molina Sánchez
rogamos a nuestros amigos se sirvan acompañar sus restos al Cementerio General hoy, a las 5 P. M.
El cortejo partirá de su casa-habitación, Avenida Matta 315.
Manuel Molina A. y familia.

POMPAS FUNEBRES
EMPRESA ZENTENO
ESTADO 17 | DELICIAS 2584
TEL. 4275 | TEL. 524
LOS MEJORES SERVICIOS A LOS MAS BAJOS PRECIOS

ELASTICOS

PARA LA FABRICACION DE FAJAS, Etc.

INSTITUTO ORTOPEDICO ALEMAN

CASILLA 3494—SANTIAGO —
SAN ANTONIO 540-546

Recién recibidos:

Bragueros insuflables

PARA HERNIA INGUINAL Y UMBILICAL PARA GUAGUAS

INSTITUTO ORTOPEDICO ALEMAN

Casilla 3494 - Santiago - San Antonio 540-546

FERROCARRILES DEL ESTADO

AVISO

Solicítanse propuestas públicas para el 10 de Noviembre próximo, para el suministro de los siguientes materiales accesorios para la conservación de frenos de aire del equipo: acero, brochas, cañerías, coplas, codos, espátulas, llaves, martillos, remaches y compresoras portátiles.

Bases y antecedentes en la Sección Pruebas del Departamento de Materiales y Almacenes en la Sección Pruebas del Departamento de Materiales y Almacenes (Estación Alameda).

Santiago, Agosto 5 de 1926.

EL JEFE DEL DEPARTAMENTO DE MATERIALES Y ALMACENES
O—17

Solicítase propuestas públicas para el día 3 de Noviembre próximo, para el suministro de 400 ruedas de acero estampado para carros de mano y de empuje.

Bases y antecedentes en la Sección Pruebas del Departamento de Materiales y Almacenes (Estación Alameda).

Santiago, 28 de Julio de 1926.

El Jefe del Departamento de Materiales y Almacenes.

(N.o 53).—CARRERA DE LOS EXPRESOS DE LA TARDE ENTRE PUERTO Y MAPOCHO EN LOS DIAS DOMINGOS

A partir del próximo Domingo 17 del presente los expresos de la tarde N.os 5 y 6, entre Puerto y Mapocho y vice-versa, que salen de ambas estaciones, a las 17 horas todos los días, a excepción de los Domingos, correrán también en estos últimos días. Los horarios de estos trenes quedarán por lo tanto como sigue:

Expreso N.o 5. Diario. Sale Puerto 17.00 Llega Mapocho, 20.12.
Expreso N.o 6. Diario. Sale Mapocho 17.00. Llega Puerto, 20.12.

EL DIRECTOR GENERAL

5,000 QUINTALES

Trigo, puesto en carro, sin saco, ofrece

ALEJANDRO NAVARRETE Lira
CASILLA 151, LAUTARO
O—15

Cuando Necesite

juguetes, artículos de escritorio, hules, pinceles, escobillas, vaya a

"LA INICIATIVA"
— M. C. R. —
MONEDA N.os 820 y 822

DE GRAN OCASION

MUEBLES

DE DORMITORIO, COMEDOR, SALON Y TODA CLASE DE MUEBLES SUELTOS

JUEGOS DORMITORIO, desde	$	520
DORMITORIOS DE 2 CUERPOS, desde		1,200
JUEGOS COMEDOR, desde		650
JUEGOS SALON, desde		280

CATRES CATRES

CATRES DE BRONCE, desde	$	180
CATRES DE FIERRO, desde		37

ALFOMBRAS ALFOMBRAS

ALFOMBRAS DE TRIPE RIZADO, desde	$	65
ALFOMBRAS DE TRIPE CORTADO, lana, desde		220
LINOLEUM MUY GRUESO, desde el metro		24
PISOS LINOLEUM, desde		3
PISOS TRIPE, desde		18

PIANOS PIANOS

PIANOS DE ESTUDIO, desde	$	550
PIANOS ALEMANES, desde		2,300
VITROLAS, desde		300

MAQUINAS DE ESCRIBIR

MAQUINAS DE ESCRIBIR, desde	$	200

HAY: Prendedores modernos con brillantes y perlas, anillos, marquesas, pendantiff, collares y toda clase de joyas finas. Plaquées y artículos para regalos

PRECIOS DE VERDADERA OCASION

No deje de visitarnos — Le conviene comprar en

SAN DIEGO 460

EL AGUILA

Restaurant SANTIAGO

HUERFANOS 1111. — BANDERA 312

EL MEJOR Y MAS ANTIGUO ESTABLECIMIENTO DE LA CAPITAL

Instalado recientemente en su nuevo local del antiguo edificio del Club de la Unión (Bandera esquina de Huérfanos) formado especialmente para dar amplia cabida a todos los servicios del Restaurant.

Recomienda especialmente a su distinguida clientela y transeuntes en general, sus departamentos de Bar, en el primer piso; de Restaurant, en el segundo piso. Salones especiales para banquetes. Comedores para familias. Hall para bailes.

Servicios a domicilio.

ORQUESTA GRAZIOLI todos los días, con programas variadísimos.

COMESTIBLES FINOS

EL MAS SELECTO SURTIDO OFRECE SIEMPRE EL DEPARTAMENTO ESPECIAL DE LA

CALLE DE BANDERA

Recomienda especialmente sus servicios durante el período de fiestas que vienen próximamente.

FABRICA NACIONAL DE CONSERVAS ALIMENTICIAS

DE J. NICOLAS RUBIO, RANCAGUA

La más antigua y acreditada del país.—Productos de primera calidad.—Elaboración esmerada con personal de competencia reconocida.—La Fábrica se abastece con plantaciones propias de frutas y legumbres de las mejores variedades.

— HAY —

Dulce de membrillo en cajitas de 4 kilos
Dulce de manzana en cajitas de 4 kilos
Arvejitas superfinas en tarros de 450 gramos
Miel de frutas (similar a la miel de Palma)
Espárragos de diversas clases
Porotitos verdes en tajadas
Porotitos granados
Tomates al natural, tarros de 850 gramos
Salsa de tomates, doble concentrada, tarros de 140
Choclos picados y en tajadas
Manzanas al jugo y mermelada de id.
Campota de membrillo
Descarozados de duraznos
Sorbete de naranjas

PIDA PRECIOS Y CONDICIONES DE VENTA A

J. NICOLAS RUBIO
CASILLA 42 — RANCAGUA

El conjunto nacional vencedor

El elenco representativo de Bolivia

sus acciones, impetuosidad y hasta certeza en los movimientos decisivos. Había obtenido el justo premio a sus esfuerzos.

El juego sigue brillante

Ambos elencos siguen expidiéndose con acierto, continuamente estimulados por el público. Moreno recibe de Saavedra y avanza con resolución, pero su centro es alejado por Lara. En seguida se ve al guardavalla Bermudes abandonar su arco para detener una embestida de Subiabre.

Bermúdez hace espléndidas defensas

Moreno recibe de Arellano y lanza un precioso tiro alto hacia el ángulo izquierdo que Bermúdes desvía concediendo un corner que García sirve en forma ajustadísima. Ramírez carga al arquero cuando la pelota volvía en el aire, cobrando el réferee la falta y anulándose en esta forma un buen momento para los chilenos.

Un foul de Aguilar contra González con un tiro alto con efecto que recoge Ramírez, quien, en momento oportuno cede a Arellano. Este avanza solo y sin enemigos, desde cinco metros dirige un shot que Bermudes alcanza a detener. La pelota vuelve a caer en poder de los locales. Ahora es Subiabre el que prueba al arquero boliviano, haciendo éste una atajada magistral.

El árbitro cobra un foul contra Méndez, que sirve González con un directo que detiene Lara de un cabezazo. Subiabre recibe la pelota y envía un tiro que sale alto.

El tanto de empate

Habían corrido diez minutos cuando Ramírez entrega a Subiabre. Este cede nuevamente a Ramírez, quien, burla a Lara y en seguida al arquero, que ha salido a detenerlo sin conseguirlo. El centro delantero rojo sigue arriándose hasta la misma puerta, penetrando a ella sin dificultad, pues la valla estaba desguarnecida.

La opinión del árbitro señor Celleri

Terminada la brega, mientras el juez señor Celleri se vestía, le solicitamos su opinión sobre la contienda.

"Estoy encantado—nos dice—de haber dirigido un lance en que todo ha sido caballerosidad. Los jugadores y espectadores han observado una cultura ejemplar.

Los bolivianos no han demostrado poseer la experiencia necesaria que se adquiere del contacto con los cuadros extranjeros. Los chilenos demostraron entusiasmo e impetuosidad. Es difícil dar una opinión concreta sobre su verdadera preparación antes de verlos frente a los uruguayos y argentinos. Me parece sí que les falta aún técnica y mayor dominio sobre el balón".

El tanto de empate es saludado con vivas aclamaciones.

Un foul de Angulo lo sirve González con un tiro alto alto con efecto, cayendo el balón frente al arco; Ramírez carga en momento inoportuno al arquero, siendo esta vez amonestado por el juez.

Chile toma ventajas

Carlos Soto entrega a Aguilar, el que envía un centro que aleja Saavedra, entregando a Arellano, el que en el acto pone en juego a Moreno. El puntero se corre velozmente y después de impedir la intromisión de Angulo, centra. Lara trata de desviar la pelota pero eleva ésta hacia su propio arco, lo que aprovecha Subiabre para marcar el segundo tanto de los chilenos, a los 14 minutos, casi a boca de jarro.

El tercer tanto chileno

Aún no se había apagado el entusiasmo que la anterior jugada había producido, cuando como consecuencia de un foul de Angulo contra Moreno, los chilenos vuelven a amagar la valla contraria.

La falta es servida por González, recibiendo Ramírez, quien, con un cabezazo pone en juego a Arellano, el que desde escasa distancia de la valla marca el tercer tanto mediante un tiro corto arrastrado.

Reiniciado el juego, los visitantes tratan de descontar ventaja y avanzan rápidamente por intermedio de Alborta, pero el remate de éste encuentra a Hill en su puesto.

Un foul de García contra Sainz lo sirve Jorge Soto con un tiro sin dirección. González concede un corner al detener a Carlos Soto. El puntapié esquina lo dirige Aguilar muy abierto y corto. Saavedra entrega a Subiabre, enviando un tiro largo que facilita la intervención de Chavarría.

Viene en seguida un centro de García que no surte efecto por encontrarse Ramírez en posición fuera de juego.

Saavedra detiene en mala forma un avance de Angulo. El puntapié libre lo dirige Soto, dando oportunidad a Alborta para dirigir un cabezazo que resulta alto.

Moreno dirige un centro, que toma Arellano para entregar nuevamente a Moreno, quien dirige otro centro ceñido que toma Ramírez, enviando un golpe de cabeza que Bermúdes alcanza a detener.

Saavedra corta un ataque de Méndez y hace un hermoso pase a García. El puntero se corre hasta cerca de la línea enviando una centrada que toma Arellano desde muy buena colocación, pero el remate sale desviado.

Persistente ataque de los chilenos

Carlos Soto cede a Aguilar. Este trata de correrse, pero Poirier intercepta. Vuelven los chilenos a situarse en el campo contrario y en lo mejor del ataque, cuando Arellano estaba listo para finalizar la jugada, el árbitro sorprende a Ramírez offside.

Las entradas del match

La Federación nos ha proporcionado la siguiente liquidación:

4,951	Galerías	$ 24,755
1,746	Tribunas. . . .	17,460
743	Sillas	11,145
682	Entradas liberadas, invitados, etc.	
110	Delegaciones, jugadores, etc. . .	
28	Preliminar infantil	
220	Policía y Carabineros	
80	Controladores, comisiones, etc..	
8,560	Personas. . . .	$ [illegible]460

González corta una intentona de Bustamante y Alborta poniendo en juego a Ramírez, el que a su vez cede a Subiabre. Nuestro insider avanza resueltamente hacia el arco, obligando a Bermudez a salirle al encuentro.

Un hand de Angulo lo sanciona González con un pase a Moreno. Después de correrse, verifica un centro que toma Arellano. En buen momento cede a Ramírez, pero este comete un hand estando colocado a un metro de la valla.

La defensa boliviana, replegada, se desempeña con éxito ante la acometividad persistente de los delanteros chilenos.

Arellano pasa a Moreno. Este hace una buena cortada pasando entre Lara y Angulo y desde diez metros envía un fortísimo esquinado que Bermudes detiene con brillo.

La persistente presión de los chilenos hace emplearse ampliamente a la defensa boliviana. Angulo concede un corner que sirve Moreno bien, recibiendo Ramírez, el que envía un cabezazo que sale alto.

Jorge Soto corta un ataque de Arellano y hace avanzar a sus ágiles. Con motivo de un tiro de Méndez, Hill sale a detenerlo, siendo cargado en mala forma por Bustamante.

Moreno recibe de González y dirige un centro. En el instante en que Subiabre iba a entrar en acción surge Sainz impulsando el balón hacia el corner. El puntapié esquina lo sirve García, sin consecuencias.

Un centro de Aguilar lo remata desviado Bustamante.

Saavedra entrega a García, quien, después de burlar a Chavarría, pasa a Subiabre. Este se corta y desde diez metros enfila un tiro que detiene Lara con éxito.

Arellano marca el cuarto goal

A los 41 minutos, Sánchez, después de avanzar un breve trecho, entrega a Subiabre, el que a su vez cede a Arellano. El activo insider izquierdo atraviesa sin dificultad la defensa, que estaba un tanto abierta, y desde dos metros enfila un tiro débil, marcando así el cuarto tanto de los chilenos.

Sainz, desde 35 metros, dirige un tiro sorpresivo, que Hill detiene sin dificultad.

Los últimos momentos del período pertenecen siempre a los chilenos. Moreno pasa a Arellano, el que dirige un izquierdo que Bermudes devuelve. La pelota cae en poder de García, quien entrega a Subiabre, enviando éste un arrastrado que pasa bordeando el vertical izquierdo.

Instantes después llegaba el término de la etapa con la siguiente cuenta:

Chile: 4 tantos.
Bolivia: 1 tanto.

El segundo período

A las 4.30 P. M. Méndez reinició la brega, pero luego el balón cae en poder de los rojos, avanzando Ramírez, pero su tiro es detenido por Lara concediendo un corner.

Un puntapié esquina de Moreno señala el quinto goal chileno

El lanzamiento del corner lo verifica Moreno en forma tan precisa y con tal efecto, que la pelota se anida en la red por el ángulo superior izquierdo sin que haya sido tocada por ningún jugador. Chile había obtenido así el quinto tanto, sólo a los dos minutos de reiniciada la brega.

Los chilenos, dueños del campo, siguen presionando. Un centro de Moreno lo toma Subiabre, pero comete un foul contra Lara, estando a tres metros del arco.

Un avance de Bustamante, Saavedra lo detiene en forma ilícita. El tiro libre lo dirige Jorge Soto con un directo desviado.

García combina a Subiabre, enviando éste un centro que toma Ramírez dirigiendo un arrastrado que detiene Bermudes.

Se produce una ligera reacción en el elenco boliviano Méndez recibe de J. Soto y desde veinte metros prueba al arquero Hil.

Un avance de Bustamante lo corta González poniendo en juego a Subiabre. Este pasa a García para eludir la acción de Sainz. El puntero combina a Arellano, el que dirige un cabezazo que Bermudes detiene.

Aguilar entrega a Carlos Soto. El avance de este último lo contrarresta sin dificultad Veloso.

Moreno avanza en combinación con Arellano. El primero burla la vigilancia de Sainz, que desde los comienzos del segundo tiempo ha cambiado de puesto con Lara, enviando un gambetazo que pasa bordeando el vertical derecho.

Una rápida arreada de los ágiles chilenos la fanaliza García después de burlar a los defensores, dirigiendo un arrastrado que sale fuera.

El ataque de los chilenos es persistente pero sin coordinación. No hay método en su acometividad.

González se convierte en verdadera muralla. No hay avance boliviano que permita prosperar.

Ambos elencos durante diez minutos desarrollan un juego a base de puntapiés locos. Inoficioso es hacer una descripción minuciosas de estas acciones en

Función de gala en el Santiago

Esta noche se efectuará en el Teatro Santiago la función de gala que ofrece la Compañía de Revistas Mexicanas en honor de las delegaciones argentina y uruguaya al campeonato sur americano de football. Esta velada será prestigiada con la asistencia de los dirigentes nacionales y extranjeros, como también con la concurrencia de los componentes de los diversos equipos de los países amigos.

Luisa Arozamena llevará a escena la graciosa astrakanada "México bolcheviqui" y la revista nacional de Cariola y Torrens "Adelante con los faroles", que alcanza ya a sus 96 representaciones.

El teatro será engalanado con banderas y flores, especialmente en las localidades de preferencia que ocuparán los invitados extranjeros y la prensa.

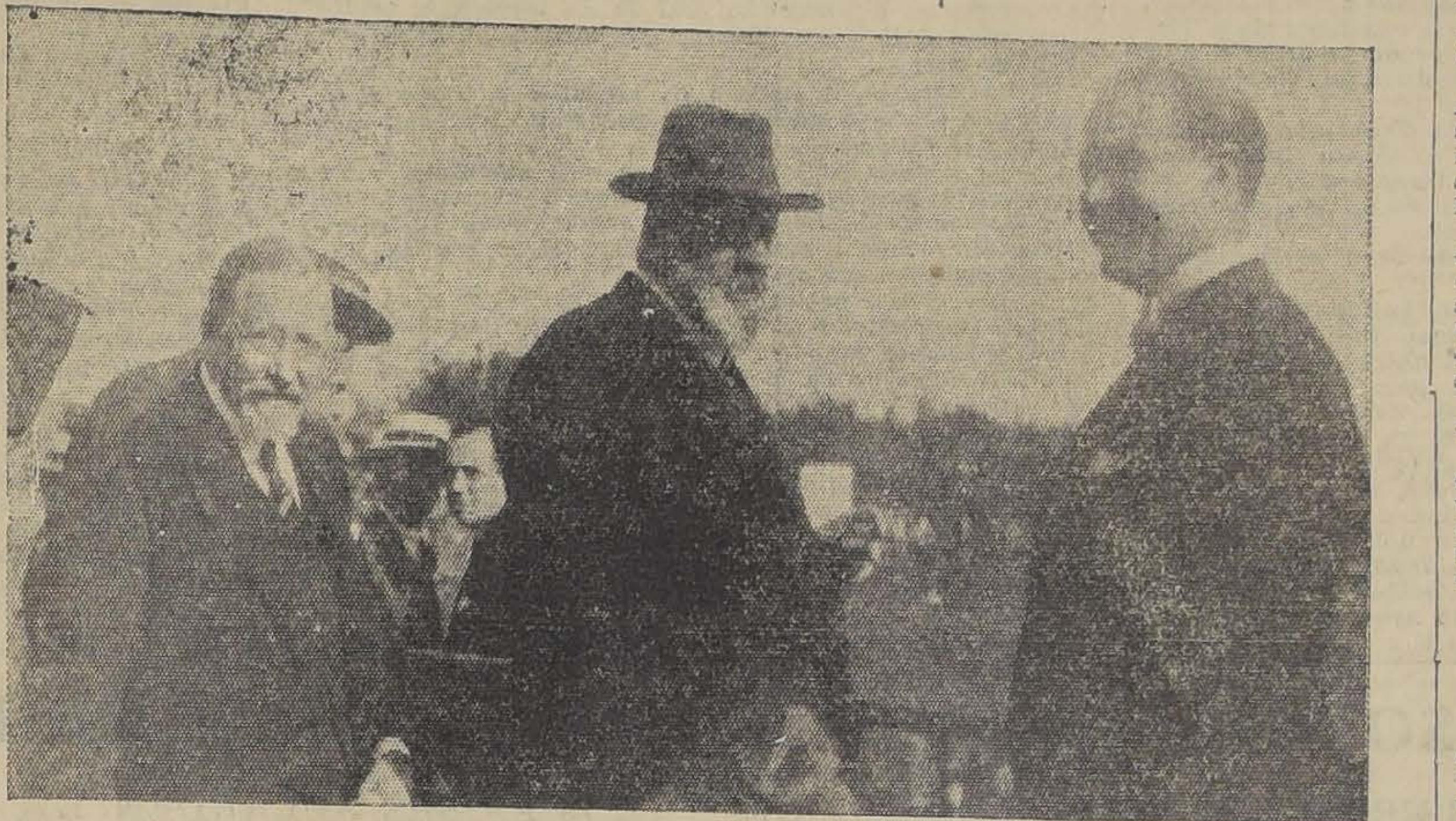

S. E. presenciando la contienda desde el palco oficial, acompañado del Ministro de España.

LAS OPINIONES DE ALGUNOS CORRESPONSALES EXTRANJEROS

Terminada la contienda de ayer, solicitamos su opinión a varios de los Enviados Especiales de la prensa extranjera que nos visitan. Aunque el momento era muy poco oportuno, toda vez que los distinguidos huéspedes estaban dedicados por entero a su misión, se sirvieron complacernos con la gentileza que les es característica.

Especial interés tendrá para nuestros lectores conocer el resumen que consignamos a continuación.

DEL SEÑOR HUGO MARINI, DE "CRITICA" DE BUENOS AIRES

"Apenas iniciado el partido y hasta los primeros minutos, los bolivianos impresionaron de manera favorable por la característica de su juego a base de combinaciones acertadas y la decisión para tirar al arco; pero una vez que abrieron el score y provocaron la reacción lógica de los chilenos, pudo advertirse que los debutantes en el gran certamen carecen de consistencia y, en cambio, se manifiestan como principiantes. Tal fué lo que surgió cuando los chilenos hicieron los tres tantos primeros, obtenidos con tanta facilidad como si no hubiesen tenido adversarios en el field.

Luego, la superioridad tan evidente de los locales se puso netamente de manifiesto hasta el punto de dar la impresión de no querer aumentar el score.

Los bolivianos, según jugaron esta tarde, no pueden ser enemigos para ninguno de los equipos que intervienen en este torneo. Su juego de una lentitud extraordinaria, malogra siempre sus intenciones, muchas veces inteligentes.

En cuanto a los chilenos, hay que anotarles un ligero progreso. Técnicamente han aumentado sus valores y se ve en ellos una rapidez mayor y una codicia que resulta un factor de gran importancia, características estas que en años anteriores no existieron casi en el football transandino.

Serán los locales, siempre, enemigos difíciles y un tanto peligrosos para uruguayos, paraguayos y argentinos; pero es difícil, a juzgar por esta primera presentación, que consigan imponerse.

En el partido de hoy, luego de los primeros veinte minutos en el que hubo algo de buen football, el ataque chileno jugó pobremente, sin articulación y sin orden, y sus cargas individuales, rematadas con tiros largos hacían fácil la defensa de los bolivianos.

Los dos jugadores que más gustaron en la cancha fueron el arquero boliviano Bermúdez y el half izquierdo chileno González."

DEL SEÑOR DANILO A. MANZINI, DE "LA ZON" DE BUENOS AIRES

"En efectividad el equipo chileno parece superior a los que compitieron en las justas internacionales de años anteriores.

La asimilación de las características del juego suramericano son visibles; empero, considero que sus triunfos son actualmente el fruto de su característica impetuosidad, antes que la técnica aplicada al football, de la que aún no han alcanzado su grado máximo, siendo fácil predecir para un futuro no lejano que esta rama del deporte alcanzará en Chile su máxima perfección".

DEL SEÑOR PEDRO BARREDA, DE "ULTIMA HORA" DE BUENOS AIRES

"El partido de hoy tuvo escasa importancia en razón a la diferencia de fuerzas de los equipos.

Los bolivianos, poco adelantados y carentes de toda técnica; su defensa actuó con entusiasmo y su arquero es poco rápido, aunque en ocasiones defendió con oportunidad. Dará una idea del desconocimiento que tiene de su misión el hecho de que jugó tanto con los puños como con los pies. Los halfs no apoyan ni defienden eficazmente, actuando lentamente. Los forwards, lentos, abandonando la pelota al primer intento de los rivales.

Los chilenos tal vez estén mejor que en otros campeonatos por su mayor decisión y porque tiran de cualquier punto. Arellano emplea mucho el juego hasta la misma valla. Falta mucha técnica, pero emplean menos el cuerpo que en otras ocasiones. El ataque mejor que la defensa. El arquero fué poco empleado en el match, impidiendo abrir un juicio definitivo. La línea media deficiente. González Figueroa fué el mejor hombre del field por el empeño que puso en todas sus acciones.

Definitivamente los contendores de hoy no son conjuntos con chance para lograr el campeonato.

El público correcto, aplaudiendo justicieramente las jugadas meritorias de ambos elencos".

EL DOCTOR SEOANE NOS DA SUS IMPRESIONES

Este prestigioso dirigente oriental, que será propuesto a la Fifa como cónsul en Sur América de la autoridad mundial, nos expresa con júbilo después del lance, que se ha cumplido con una de las finalidades de la Confederación: reunir a los cultores del Continente en contiendas en que predomine un alto espíritu de confraternidad americana. El resultado material es secundario: en estas jornadas no hay vencedores ni vencidos, y sólo queda flotando en el ambiente el eco simpático de las aclamaciones que, sin distinción, se tributa a las distintas embajadas.

La entrada de los bolivianos al field y la presencia de las delegaciones de Argentina y de mi patria fueron saludadas con tal cariño, que se puede afirmar que se están cumpliendo las aspiraciones que dieron vida a la Confederación.

El día en que todas las justas continentales se realicen dentro de un ambiente como el de hoy, se habrá cumplido fielmente el programa del instituto máximo.

Los dirigentes y aficionados de este país pueden sentirse orgullosos de la etapa inaugural del campeonato.

LOS CAPITANES DE LOS ELENCOS HABLAN PARA "LA NACION"

El señor Rafael Méndez nos expresa tan pronto terminó la brega: "No olvidaremos la cariñosa recepción que se nos ha tributado. Los aplausos y aclamaciones de la muchedumbre nos harán olvidar la amargura pasajera de la derrota. Sabíamos que no podíamos vencer, pero no vacilamos en llegar a la arena deportiva a expresar nuestras simpatías a los deportistas chilenos tan dignamente representados en la jornada. Naturalmente no hemos desplegado nuestro juego habitual. Hay una diferencia sustancial de presión atmosférica que influye poderosamente en el funcionamiento fisiológico del organismo. Tampoco tuvimos los días necesarios para aclimatarnos, como les expresé antes de iniciarse el partido. Hemos caído batidos por un cuadro que actuó mejor, pero sinceramente estimo que el resultado habría sido diverso si la justa se hubiese desarrollado en mi patria, cuyos fields están a una altura muy apreciable".

David Arellano, generalmente cerrado para dar opiniones, no oculta su satisfacción de haberse medido con tan caballerosos contendores. "Mi cuadro ha correspondido—nos dice—, pero así como nosotros hemos conquistado los laureles, los prestigiosos huéspedes han conquistado nuestros corazones. Demostraron ser deportistas de verdad, que saben llevar con la misma satisfacción los triunfos como las derrotas. Nosotros también hemos sufrido las consecuencias de los noviciados, sin desanimarnos. Espero que los amigos bolivianos en futuras justas, sean no sólo nuestros caballerosos competidores, sino que también nuestros iguales adversarios".

¡Qué sano y hermoso se conserva el cabello con la DANDERINA!

Danderina M. R., a base de ácido salicílico.

SE ARRIENDA

espléndido local para casa de comercio.

DELICIAS 940

entre Arturo Prat y Serrano

Tratar:

DELICIAS 950

N|6

La Derrota Boliviana

COMENTARIO

Nuestro mundo deportivo ha tenido gran sensación de alivio al conocer los resultados del match jugado ayer en los Campos de Sports entre chilenos y bolivianos; pero lo que nuestros aficionados y especialmente nuestras damas ignoran es el factor que inclinó la balanza en favor de nuestros compatriotas.

¿Cuál fué este importante factor? Sencillamente la carencia de vellos en piernas y brazos de nuestros invictos footballers, que tuvieron la feliz ocurrencia de DEPILARSE antes de empezar el gran partido, con el instantáneo, eficaz e infalible DEPILATORIO LIQUIDO **WAGHORN.**

COMPAÑIA CHILENA DE TABACOS

DIVIDENDO PROVISORIO

Desde el día 25 del actual se pagará a los señores accionistas, por las oficinas del **BANCO ANGLO SUD-AMERICANO LTDO.**, en **VALPARAISO Y SANTIAGO**, y por las sucursales de esta Compañía en el resto del país, **UN DIVIDENDO PROVISORIO** de $ 2 por acción.

EL REGISTRO DE ACCIONISTAS quedará cerrado desde el 15 al 25 del actual, ambos inclusives.

Valparaíso, 12 de Octubre de 1926.

EL DIRECTORIO.

O—25

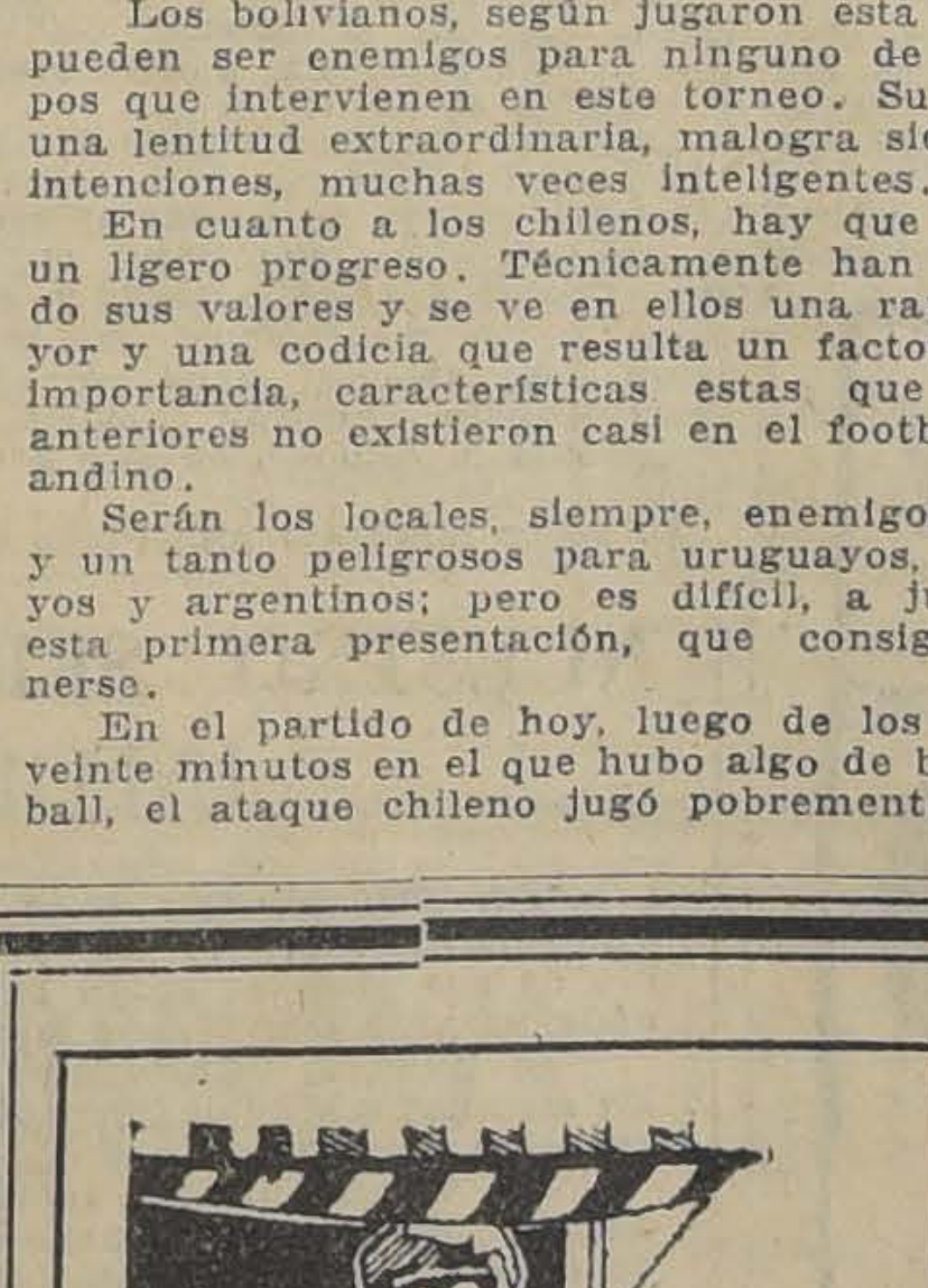

El baño listo a toda hora

en el grado de calor que se desee, en forma casi instantánea tendrá usted con el uso del

CALENTADOR A GAS "YUNKERS"

tan económico como rápido y de fácil manejo.

Además dispondrá usted de agua caliente para todos los usos o necesidades de su casa.

CONSULTE NUESTRAS FACILIDADES DE PAGO

Compañía Consumidores de Gas

SANTO DOMINGO 1061

-HOY-

REALIZACION DE CALZADO FINO

BOTERIA MOREL.— SAN ANTONIO 85

NOTA.— Todo el calzado se vende garantido, hecho a mano y sus materiales de primera calidad

Los GORDOS quedarán FLACOS

en dos o tres meses con la Vacuna "HYPERTHERMAN" del famoso Instituto de Dresde

Base:—Vacuna saprofitic en leche.

LOS REUMATICOS sanarán rápidamente con la Vacuna "**MASTAN**", de Dresde.— Base: autolizado bacterial mixto polivalente.

LOS TUBERCULOSOS de cualquier grado sanarán rápidamente con la famosa Vacuna Cutánea Antituberculosa del Dr. Ponndorf, de Dresde.—Base: Vacuna y antígenos autolíticos completos polivalentes.

HAY: toda clase de sueros y vacunas, para gonorrea, epilepsia, parálisis, furúnculos, espinillas, erisipelas, anemia, debilidad, reumatismo, neuralgias, neurastenia, pérdidas de sangre, sífilis, gangrena, tos convulsiva, difteria, disentería, escarlatina, picada, pielitis, asma, meningitis, neumonia, grippe, pleuritis, bronquitis, tifus, várices, del hígado, para evitar contagio de sífilis y gonorrea, eczemas, etc. Toda clase de certificados médicos y referencias de enfermos curados.

Los productos de Dresde se venden en todas las Boticas del país.

CASA M. H. DUPONT—DOMEYKO 2022—CASILLA 3624

que no representan valor técnico de ninguna especie. Nada se saca con impulsar el balón sin un plan determinado. Las energías se agotan así inútilmente.

Los chilenos actúan ahora también en forma muy lenta. En los visitantes esta característica tiene su explicación lógica. Acostumbrados a actuar en grandes alturas—de 2,500 a 4,000 metros— forzosamente deben expedirse sin rapidez, dada la presión atmosférica.

En Bolivia, el tiempo de 12" para los cien metros es muy recomendable.

Dentro del amonotonía del lance el público se encarga de estimular a los visitantes cada vez que uno de sus hombres consigue iniciar un ataque. En uno de éstos, dentro del área de castigo, Poirier hace uso de la mano en forma dudosa. El público presume un penal contra Chile, pero el juez, que tiene otro concepto de la pena máxima, no paraliza el juego.

Por su ala derecha Chile lleva sus principales avances. Moreno verifica un centro que aprovecha Subiabre para dirigir un tiro sorpresivo desde quince metros, que sale a escasa distancia del arco.

Un avance de Bustamante lo corta Poirier con oportuno golpe de cabeza.

Una centrada de García, después de recibir de Saavedra, obliga la intervención de Bermudes.

Veloso comete un foul contra Bustamante. El tiro libre de J. Soto lo recibe Bustamante estando bien colocado, pero remata desviado.

Otra jugada ilícita de Saavedra contra Méndez, sancionada por J. Soto, provoca un momento de apremio para la valla local, que salva Veloso.

Un ataque de Alborta lo detiene Sánchez a costa de un corner que sirve el mismo jugador, pero sin dirección.

El sexto goal de los chilenos

A los 35 minutos, Saavedra pone en juego a Subiabre. Sainz pretende salirle al encuentro y en el acto pasa a Arellano, quien desde ocho metros, envía un espléndido arrastrado que Bermudes no alcanza a detener.

Subiabre verifica un rápido avance, liquida sin dificultad a la defensa y sin enemigos, estando a sólo cinco metros de la valla, envía un shot que Bermudes no alcanza a detener.

Un último esfuerzo de los bolivianos

Angulo logra desprender la pelota de los pies de Arellano y entrega a Aguilar; quien, desde 12 metros dirige un fuerte arrastrado que detiene Hill.

El último tanto de los chilenos

Saavedra combina a Arellano. El insider se corre rápidamente y dirige un arrastrado con efecto a uno de los ángulos. El guardavallas se lanza a lo largo al suelo para detener la embestida, pero no logra su intento, marcándose así el séptimo goal de los chilenos. Faltaban seis minutos para el término del lance.

A esta altura gran parte del público empieza a abandonar el Estadio.

El juego sigue en forma monótona, cumpliéndose el período reglamentario con la siguiente cuenta final:

Chile: 7 tantos.
Bolivia: 1 tanto.

CITACIONES

Morning Star F. C.—Junta general para hoy, a las 9 P. M., en Manuel Rodríguez 950.

Liverpool F. C.— Junta general para hoy, a las 8 1|2 P. M. en Rosas 1048.

Arturo Prat F. C.—Junta general para hoy, a las 9 P. M. en el local de costumbre.

AL MARGEN DE LA PRIMERA ETAPA DEL GRAN CERTAMEN CONTINENTAL

El juego desarrollado por los bolivianos en su primera presentación del Campeonato Suramericano por la Copa América, se diferenció fundamentalmente del que lo vimos practicar en sus jornadas en La Paz, durante las festividades centenarias del país amigo.

La performance de ayer de su equipo debe considerarse como irregular, hija de una de esas tardes tan comunes en las pruebas del deporte. Indiscutiblemente, el conjunto no ha correspondido a su juego: dentro del eleven han fracasado excelentes cultores, dignos de la misión que se les había confiado.

La primera derrota de los blancos aleccionará a sus hombres y seguramente no caerá en el vacío.

En nuestros fields, que han dado ambiente a tantos jóvenes deportistas, han cruzado altos exponentes, genuinos cultores de juego científico. Cada uno de ellos ha desarrollado una especialidad.

Con De Miguel y Echeverría se ha presenciado el avance combinado rematado en tiempo propicio y oportuno. Con Urdinarán y Foglino, dos zagueros expertos y eficaces Piendebene ha impresionado por su juego ágil y lleno de recursos, conseguidos después de una larga actuación deportiva.

Con Kuntz, un buena rquero, inteligente y experto en la colocación. Romano ha lucido esa agilidad extraordinaria que se apoya y se sostiene eno el "dribling".

Y frente a todas estas bondades, ha habido también lugar para observar fundamentales errores.

El encuentro sostenido ayer afirma y sostiene que la primera condición que debe llenarse es la de poseer training. Sin él, las mayores bondades resultan estériles.

Es sensible que la contienda que nos ocupa no haya correspondido a las expectativas del público, el que, conocedor por nuestras amplias crónicas del football boliviano, esperaba gozar de las alternativas de una lucha entre bandos más o meno sequivalentes.

Causas conocidas para nosotros han debido influír tan poderosamente en la performance de nuestros distinguidos huéspedes. Sus exponentes no han logrado, en tan pocos días, aclimatarse en nuestro país y han sentido con intensidad los efectos de la diferencia de presión atmosférica y de temperatura que existe entre Bolivia y Chile.

Los distinguidos jefes de la Embajada boliviana, expresaron hace dos días en el Congreso Extraordinario, que llegaban al campo de juegos sólo como una deferencia a Chile, desde el momento que sus jugadores aún no estaban aclimatados.

En estas condiciones, es de fácil explicación el resultado de la justa.

Pero por sobre todas estas explicaciones, está el hecho honroso de que el vencido cayó como corresponde a un rival caballeroso, sin que pueda reprochársele actitud alguna deprimente para su prestigio de noble cultor de las actividades físicas; antes bien, dando margen a que se le tribute un aplauso cariñoso, como nos es grato hacerlo, porque al través del camino que lo conducía a la derrota, supo en todo instante poner a prueba la integridad de su espíritu y la encomiable aspiración de poner una nota simpática tanto en la adversa como en la favorable fortuna.

En el orden de la homogeneidad y cohesión de un equipo, el encuentro realizado ayer, exterioriza que las líneas medias son esencialísimas, que de la buena o mala actuación de ellas, sale un triunfo o un contraste.

De nada vale sobresalir en una línea cuando en la otra todo falta.

A esta carencia de articulación en ambas escuadras, especialmente en las líneas medias, se debe el poco brillo de la brega en su aspecto científico.

Felizmente de estas contiendas salen enormes experiencias y claras nociones: los adversarios luchan un día y observan el siguiente. Y cuando se da término al certamen, llevan a los distintos países, los recursos que a unos han dado prestigios y la inexperiencia y errores que a los demás han valido serias contrariedades.

Volviendo a la jornada de ayer, diremos que ningún conjunto se preocupó de jugar de acuerdo con las leyes científicas.

El cuadro nacional, luego que se impuso de la calidad de su enemigo, trató de colocar tantos, de vencer desde los primeros momentos, dispuesto a sacar ventajas de su mayor entrenamiento. Nuestros hombres no se preocuparon de la armonía de su cuadro, y aunque el elenco convenció por los goals, nadie se atrevería a vaticinar un triunfo sobre los argentinos o uruguayos.

La táctica desarrollada por los rojos, da resultados frente a una defensa desarticulada; pero necesariamente fracasa cuando ella se pretende poner en práctica allí donde exista una línea media que sepa colocarse, defenderse y trabajar de acuerdo con las exigencias que solicitan los demás puestos.

El score de 7 por 1 será una satisfacción para muchos compatriotas cuyas sanciones "tantorias" son tanto mayores cuanto más alta sea la cifra que pronuncia el score en la instancia final de la jornada. Sin embargo, pocos fueron los puntos anotados ayer que se deban al esfuerzo colectivo e inteligentte de la línea.

El cuadro boliviano desplegó extraordinarias energías en los primeros minutos. Pero esta intención debió fracasarles en casi todo el resto del partido, ya que la línea media no le prestó la protección de rigor.

Después del segundo goal de los locales, el elenco boliviano dejó de ser tal, ya que sus hombres perdieron la cabeza.

La defensa se agrupó en las últimas líneas y el quinteto ofensivo quedó completamente divorciado del resto del cuadro.

El partido se hizo cada vez más monótono y los visitantes perdieron su característico entuiasmo. En la última media hora, fué un team entregado, como acontece cuando, por una u otra circunstancia, las superioridades son manifiestas.

Del elenco nacional es difícil formarse un juicio exacto después de su jornada de ayer. Fué un cuadro goleador; pero no un conjunto que, convencido de la bondad de su juego, hace exhibición de él.

Demostró rapidez e impetuosidad; pero no hubo la trabazón debida en sus acciones.

Individualmente impresionaron entre los visitantes el guardavallas Bermúdez, quien posee, sin embargo, un error fundamental: devuelve el balón directamente con los pies y hace uso del puño en lugar de tomar la pelota; el zaguero Chavarría, muy activo, y el puntero izquierdo Alborta, que realizó algunas jugadas meritorias.

El guardavallas y los zagueros chilenos no fueron empleados a fondo. La línea media nos pareció deficiente. González Figueroa muy activo en la defensa, cosechando las simpatías generales; pero, lo mismo que sus compañeros, casi nudo en su papel alimentador.

El ala izquierda impreionó favorablemente. Moreno y Arellano constituyen una ala discreta. Sus compañeros de ataque cooperaron con entusiasmo, pero sin el método que debe ponerse en juego en contiendas de esta trascendencia.

EL JUEZ

El distinguido deportistta argentino, señor Luis Celleri, dirigió la justa con toda imparcialidad.

Impresionado tal vez por los antecedentes de nuestros compatriotas, detuvo la brega con mucha frecuencia. Sin embargo, hubo oportunidades en que penó jugadas en que no había infracción.

El Reglamento autoriza el uso lícito del cuerpo. Tratándose de una jornada que se llevó a efecto en un ambiente de tan alta cordialidad, se explica fácilmente la intención sana que animó al juez; pero una brega más equiparada puede resentirse si el árbitro procede con la estrictez que lo hizo ayer nuestro prestigioso visitante. Estimamos que en justas de esta naturaleza, debe tenerse un tino especial para apreciar las sanciones que deben aplicarse dentro del área penal. Es necesario desterrar el sistema tan en boga en nuestro país de cobrar penales por faltas sin mayor importancia.

Así en el caso de Poirier, que topó la pelota con las manos dentro del área y que los árbitros chilenos habrían penado sin preámbulos, el juez Celleri estimó que no había causal suficiente para conceder la pena máxima. Este es el criterio que, a nuestro juicio, debe imponerse. Y tal es así, que en las nuevas reformas que entrarán en vigencia dentro de algunos meses, el juez queda autorizado para conceder un puntapié penal o un puntapié libre, según sea la gravedad de la falta cometida dentro del área de castigo.

Tendremos, pues, penas leves y graves y entonces las atribuciones del árbitro serán aún más amplias.

Al término de la jornada, el árbitro recibió numerosas felicitaciones.

EL PUBLICO

El público hizo ayer honor al espectáculo. Desde el momento en que entraron al field los visitantes se dejaron oír prolongadas ovaciones. Durante el desarrollo de la brega, todas las jugadas de mérito eran estimuladas sin distinción de colores. En la segunda etapa, el público aplaudió cariñosamente cada vez que los jugadores bolivianos iniciaban un ataque.

Estamos ciertos que todas las embajadas que nos visitan sólo tendrán palabras de elogio por la cultura que presidió la memorable reunión que nos ocupa.

EL ORDEN

Las medidas tomadas por la dirigente y la dedicación de las comisiones facilitaron el orden completo. Así los espectadores pudieron ubicarse cómodamente, sin aglomeraciones. Igual disciplina se nottó en la entrada y en la salida. Fué ésta una nota simpática, que consignamos con especial agrado.

La policía cumplió igualmente con su cometido.

El Congreso continental de Football se reunió anoche

POR UNANIMIDAD SE PROPONE COMO CONSUL DE LA FIFA, EN EL CONTINENTE, AL DOCTOR CESAR SEOANE.

LOS PAISES APLAUDEN LA POLITICA FUSIONISTA DE LA ASOCIACION ARGENTINA, Y LE MANIFIESTAN SU ADHESION

Anoche, en el local de la secretaría de la Federación de Foot-ball de Chile se reunió el Congreso Suramericano, con el objeto de resolver los puntos que fijaba la orden del día.

Previamente se reunieron las comisiones designadas en la sesión anterior y luego el Dr. Carlos Aguirre abrió la sesión, actuando de secretario el señor Ducca y con la asistencia de los siguientes señores:

César Seoane, sub-director de la Oficina Permanente.
Mabelli, secretario de la Oficina Permanente.
Argentina: señores Carttoni y Bonifacio.
Bolivia: señores Quiroga y Vargas.
Uruguay: señores Gómez y Mieres.
Chile: señores Cariola y Flores.

DESIGNACION DE CANDIDATO PARA CONSUL DE LA FIFA EN SUD AMERICA

El Dr. Aldo Canttoni usó de la palabra para informar acerca de lo resuelto por la comisión designada para estudiar este punto.

El señor Canttoni expuso que la Confederación Suramericana en la actualidad no tiene reconocimiento internacional; pero sin embargo la Fifa un nombre que cuente con el ción a fin de pedirle el nombre de una persona para desempeñar el cargo a que nos hemos referido.

La comisión, dijo el señor Canttoni, estima que no se va a designar propiamente el cónsul, sino que la Confederación va a proponer a la Fifa en nombre que cuente con el apoyo de la mayoría de las instituciones suramericanas que estén afiliadas a la Fifa, aún cuando no lo estén a la Confederación.

Son varios los nombres que han sido propuestos para esta designación; pero la comisión debe decir que el único candidato que no ha encontrado resistencia para ser propuesto, es el del Dr. Seoane.

A continuación habla el señor Gómez para expresar que el Uruguay acepta gustoso esta proposición que honra a su país.

El señor Flores, a nombre de la delegación chilena dice que debe expresar la sincera satisfacción con que ve esta resolución del Consejo.

El señor Dr. Vargas, de la delegación boliviana ve co nagrado esta acertada designación.

El señor Bonifacio dice que la delegación argentina ha recibido un telegrama del Paraguay, en el cual también dicho país acepta al señor Seoane para que sea propuesto para dicho cargo.

El señor Seoane agradece la designación de que ha sido objeto.

Manifiesta que no solo la agradece como una demostración hacia su persona sino que también por lo que ella significa para su país; pues es altamente honroso que un uruguayo vaya a ser propuesto para desempeñar un cargo de tan alta importancia.

Y al agradecer—agrega—esta demostración, hago la formal promesa ante las delegaciones aquí deunidas de seguir una línea de conducta igual a la que se había trazado hasta la fecha.

Señores—expresó—para terminar; os doy un millón de gracias.

El señor Canttoni, a nombre de la delegación argentina, en un hermoso discurso tiene honrosos conceptos para el señor Seoane, recordando la actuación que le ha cabido durante el desempeño de su cargo de sub-director de la Oficina Permanente.

El señor Aguirre, en su carácter de presidente del Congreso, también hizo el elogio del señor Seoane.

LA SITUACION DEL FOOT-BALL ARGENTINO

El señor Canttoni usa de la palabra solicitando de la sala se sirva oír algunas palabras, ya que el Jueves debe regresar a su patria por motivos que reclaman su presencia allí, debiendo abandonar con gran sentimiento de su parte este Congreso y no pudiendo presenciar el Campeonato que con tan buenos augurios se ha iniciado hoy.

Consultada la sala, ésta dió el asentimiento a la petición del presidente de la delegación argentina.

El señor Canttoni empieza por decir que no se puede cerrar los ojos ante la evidencia del conflicto del foot-ball argentino, que lo mantiene dividido, causando perturbaciones en el deporte de los paíse amigos.

Si bien es cierto que el Congreso ha resuelto en diversas oportunidades no inmiscuirse en las cuestiones internas del foot-ball, cree del caso informar al Congreso acerca de la situación actual del conflicto que iniciado el año 1919 aún permanece sin ser resuelto.

El señor Canttoni relata en forma detallada las dificultades producidas y las diversas gestiones iniciadas para concluir con el cisma, todas las cuales no prosperan por la intransigencia de la colectividad cismática.

Hace presente que la Asociación Argentina no ha puesto ninguna condición especial para lograr la unificación que es un anhelo patriótico y por el contrario sus actuales dirigentes están dispuestos a alejarse de las actividades deportivas a condición de que este deseo se convierta en realidad.

El señor Canttoni dice que últimamente se ha entrevistado con el presidente de la Amateurs, a quien propuso bases de fusión; pero desgraciadamente hubo desacuerdo en algunos puntos.

Sin embargo cree del caso hacer presente que en esta oportunidad no ha encontrado las mismas serias resistencias de otras ocasiones.

Dice también que tuvieron una conversación en presencia de S. E. Presidente de la República, durante la cual el mandatario argentino, que es un deportista, demostró conocer muy a fondo los orígenes del cisma y que no se llegó a un acuerdo solo por pequeñas dificultades que fácilmente pueden ser zanjadas. Dice que si la Amateurs modifica los pequeños obstáculos existentes la unificación puede ser un hecho a breve plazo.

Pero mientras tanto esta situación no se liquida pide a las colectividades afiliadas se dirijan a la Amateurs en forma extra-oficial pidiéndole allane cualquiera dificultad para no impedir la unificación del foot-ball argentino. Es decir, pide que interpongan sus buenos oficios para obtener de aquellos hombres no sean un obstáculo a los anhelos de todos los deportistas, tanto argentinos como suramericanos.

El señor Canttoni pide la cooperación de todas las instituciones afiliadas a la Confederación para obtener que se cumpla este anhelo de la Asociación Argentina que ella, por su parte, estará siempre lista a prestar su ayuda amplia y sincera a toda colectividad que se lo solicite.

El doctor Gómez empieza por manifestar que hace votos porque la unificación del foot-ball argentino sea pronto una hermosa realidad.

El doctor Canttoni nos pide que intervengamos en el conflicto en el sentido de precipitar la unificación. Estoy autorizado para declarar a nombre de la Asociación Uruguaya a la Asociación Argentina, que como fundador de la Confederación Suramericana considera que debe hacer respetar la disciplina y el cumplimiento sincero y honesto de los reglamentos.

Uruguay, especialmente, debido a su vecindad, ha sentido intensamente las dificultades del football argentino, afortunadamente ha logrado, después de algunos esfuerzos, liquidar su conflicto interno en una forma honorable para todos terminando con las situaciones caóticas que causan daños en la casa propia y también en la ajena.

El doctor Canttoni manifiesta que tiene amplios poderes para arreglar el cisma, que ya ha puesto el asunto en manos del Presidente argentino, Excmo. señor Alvear, y que como lo ha manifestado, la Amateurs debe arreglar unos pequeños detalles para entregar también al Presidente la solución de este asunto.

El señor Bonifacio manifiesta que el Club Peñarol ha adoptado resoluciones que según su concepto son contrarios a la disciplina, según ha leído en algunos diarios de Montevideo.

El señor Gómez dice que si refiere a la ausencia de los jugadores del Peñarol del cuadro no se ha debido a algún acuerdo sino a circunstancias que explica en seguida.

Dice que el Comité de emergencia al designar el cuadro internacional llamó a 26 o 27 hombres de los cuales se excusaron varios no sólo del Peñarol sino también de otros clubs.

Si la Asociación Uruguaya no insistió en la participación de los jugadores de Peñarol, fué porque no quizo interrumpir un Campeonato Especial de Selección que estaba desarrollándose para formar las divisiones superiores de la Asociación.

El delegado chileno señor Flores dice que Chile veía con agrado las gestiones de fusión del football en el país amigo. Los países que han sentido las funestas consecuencias de estas divisiones, formulan votos por la pronta solución de este problema que no sólo afecta al deporte argentino sino también al suramericano.

Chile estará siempre del lado de la disciplina y cumplirá fielmente los compromisos emanados de las afiliaciones internacionales.

El señor Ducca, secretario del Congreso que la Asociación Argentina busca la unificación tan solo para satisfacer un justificado anhelo de los deportistas de verdad; pues su situación actual es sólida.

—Bolivia estimó que era un anhelo ver unido el foot-ball en todos los países del continente.

Después de estas categóricas declaraciones de adhesión a la política fusionista de la Asociación Argentina y del reconocimiento de las distintas embajadas de la obligación de cumplir con rigurosa disciplina los compromisos emanados de las afiliaciones internacionales, se resolvió continuar la discusión de los demás asuntos en la sesión del próximo Lunes.

NUESTRO SERVICIO ESPECIAL INFORMATIVO

"La Nación" estableció ayer un servicio telefónico directo desde la cancha, que nos permitió informar al público por medio de sus pizarras sobre las incidencias culminantes de la jornada, simultáneamente con su desarrollo.

El público, estacionado frente a nuestra imprenta, siguió las alternativas de la jornada en los Campos de Sports sin interrupción alguna.

Por intermedio del servicio de la Radio C. M. A. D., "La Nación" estuvo en condiciones de informar a todo el país desde el servicio directo que había establecido en el field-side.

"La Prensa" de Buenos Aires estableció también una comunicación directa desde la cancha hasta las oficinas del Cable. En estas condiciones fueron sus informaciones las primeras que se conocieron en la capital argentina.

CICLISMO

CLUB CICLISTA CHILE.— Cita a junta general para hoy, a las 9 1|2 P. M. en Bandera 54

CLUB CICLISTA CHACABUCO.— Cita a junta general para hoy, a las 9 P. M. en A. Prat 1

Tabla: carrera oficial por caminos del próximo Domingo a Maipú.

MOFIM
JABON
Higiénico
ESPECIAL

LO BUENO SIEMPRE SE IMPONE

CHLORODYNA
del Dr. J. COLLIS BROWNE
de un valor inestimable contra
RESFRIADOS, ASMA
BRONQUITIS
seguro remedio contra las
FIEBRES
Las Celebridades médicas, la Prensa y el Público han podido ya darse cuenta de los excelentes efectos de esta medicina
UNICOS FABRICANTES
J. T. DAVENPORT Ld Londres
Se halla en todas las farmacias
Base: Eter, cloroformo, opio y jarabe aromático.

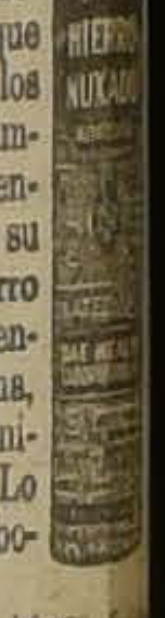

¿Están sus hijas Anémicas?

Es un hecho demostrado científicamente que muchas personas padecen de Anemia sin darse cuenta de ello. Esto acontece especialmente con muchas jóvenes durante la peligrosa época del desarrollo (en la pubertad), en que frecuentemente la naturaleza necesita de poderosa ayuda para salvarse de una condición que fácilmente puede poner su vida en peligro.

La Anemia, o Clorosis, como suele llamarse en esa época de la vida, requiere pronta y constante atención. Alimentación buena pero sencilla, ejercicio al aire libre y Hierro Nuxado, el poderoso reconstituyente de la sangre, forman una valiosísima combinación que raras veces deja de operar milagros.

Entre otros valiosos elementos, Hierro Nuxado suministra a la sangre el precioso hierro orgánico que rápidamente multiplica los glóbulos rojos, quita las impurezas de la sangre, la enriquece y así le restaura su vigor y vitalidad. Hierro Nuxado (tabletas concentradas) es todo medicina, sin el alcohol que los tónicos líquidos contiene.. Lo venden todas las buenas boticas.

Base: Peptonato de hierro, glicerofosfato de calcio, hipofosfito de calcio, nuez vómica, cáscara, carbonato de magnesia, jengibre y

TODO
género, sea de lana, mezcla de lana y algodón, seda, mezcla de seda y algodón, etc., etc.
puede usted fácilmente
Teñir en casa
usando siempre las mundialmente conocidas y apreciadas
Anilinas alemanas
CORONA
(BRAUNS)
CUIDESE DE IMITACIONES, INSISTA SIEMPRE EN LA MARCA

CIGARRILLOS
MONTERREY
1.60
PRIMERA SELECCION
HABANA

MUNICIPALIDAD
DE SANTIAGO
SUBASTA PUBLICA

Llámase a un segundo remate de Patentes para el expendio de Bebidas Alcohólicas, para el día 28 del mes en curso, a las 2 P. M., en el Palacio Municipal.

Bases y demás antecedentes se pueden consultar en el Departamento de Policía Local y Tesorería Municipal.

Se advierte a los dueños de los establecimientos en los cuales se expenden bebidas alcohólicas, que éste será el último remate, y a los que no se presenten a él no se les permitirá el funcionamiento de sus negocios.

EL TESORERO MUNICIPAL.

CASA
MUZARD

HOY continuará
LA COLOSAL LIQUIDACION ANUAL
CONCURRA Y COMPRUEBE
Que Nuestros PRECIOS son casi un REGALO!

OTRA VEZ LA FORMULA IMPOSIBLE

prensa gobiernista de Lima acogido con joviales manifesones de complacencia un edial en que "The Washington " presenta la internacionación de Tacna y Arica como única fórmula viable para rer este viejo pleito. Hay que r esta acogida tan cordial una expresión propia del bierno ya que allí no es frete que la prensa emita opies de importancia en discorcia con la cancillería. Pero rte de esta manifestación de ecencia entendemos que hay más concluyentes y autoris que revelan la inclinación al del Perú hacia esta fór-

ría de celebrar que el Goo del Rimac se hubiera deo al fin a concretar sus asciones y sus objetivos polítisobre Tacna y Arica, después sucesivo rechazo de cuanta ula armonizadora fué sugido la intervención amistosa los Estados Unidos y acepo Chile, no como soluciones mas sino como medios de ar a un término en esta cues-

graciadamente la sugestión "The Washington Post" tan ida por el Perú no es una ión del problema. Apenas es postergación o un compás de a con la agravante de que el po que transcurra sobre la internacionalizada no será n acumulador activo de pey de pasiones internaciocargadas de tormentas. expresamos aquí mismo a opinión francamente adsobre este capítulo cuando ediador discurrió rotativasobre todas las fórmulas ables para promover un o y cuando en Chile se disla paternidad de la idea de ralización después de una ción del Embajador de Estados Unidos.

imos entonces que la interalización contenía el defecfundamental de crear un peo y mísero Estado "tampón" podría ser el albergue de iny un foco vivo y permade confabulaciones interales. Dijimos también que ternacionalización de Tacna significaba levantar un gante sobre la tranquiliamericana para llenarla de altos y de inquietudes. Fortendrían que encontrarese reducido Estado las disinfluencias comarcanas lejanas y poderosas otras, todas de acrecentar veneconómicas o políticas en el suramericano sentanfuerte pie en un sitio privide la región del Sur-Pa-

ve por otra parte qué dad híbrida podría goberpequeño Estado con un imparcial y hermético, inspirara confianza y garana los Estados que quedarían des. La existencia de un como Arica, dentro de una internacionalizada, convocaplazo breve una lucha de y una confusión de dede los más peligrosos efec-

neutralización del territorio disputa impondría por otra un injustificado despojo a y constituye una fórmula da por tod oel Continente en ella prolongaciones antes del conflicto actual el futuro y cuando lo que es una solución definique termine con este estade histerismo intermitente repercusiones continentales extirpe en fin este gèrmen hostilidad y de beligerancia en que viven tres naciode intereses y destinos co-

fué el objeto del Protocolo Washington, tal el del fallo Presidente Coolidge y tal deser el del plebiscito malograprecisamente por quienes tela misión de cuidar de su eje-

ro en contradicción con este ritu de concordia continental el gobierno del Perú que si ha sugerido, por lo menos acoy aplaudo esta compleja fórla de solución, nutrida de ames y de peligros. Y he aquí un cedente más que debe recoger historia suramericana que va ando todos los incidentes de problema, el antecedente de el Perú desechando todas las mulas prácticas y legítimas de imiento se resuelve por la a que no lo es.

responsabilidad peruana afortunadamente bien deda y visible en este nuevo del problema.

LA CRISIS DEL COMUNISMO RUSO

El comunismo ruso pasa por un duro trance. Su unidad, resorte esencial de su fuerza y factor capital de sus triunfos, ha sufrido un serio quebranto con la profunda escisión fraccionista que se viene acentuando desde que Lenin hizo girar el régimen soviético hacia la nueva política económica" (NEP). Las noticias que viene publicando "La Nación" desde hace algunos días dan a entender que la escisión va haciendo crisis rápidamente y que el Gobierno del Soviet se halla avocado a uno de los movimientos disolventes más graves que haya tenido que resistir desde que está en el poder.

El movimiento actual presenta unidas a dos figuras antagónicas que parecían irreconciliables, a Trotzki y a Zinovieff. Extraña aparece esta coalición de dos espíritus tan opuestos, pero en política no hay derecho a asombrarse de nada. Trotzki publicó un libro destinado exclusivamente a denunciar la actitud vacilante y fría de Zinovieff en los días que precedieron al estallido de la revolución maximalista. Se acusaba en ese libro a Zinovieff de haber intentado retardar el movimiento revolucionario, oponiéndose al golpe de Estado que derrocó el Gobierno de Kerenski y entronizó la actual dictadura comunista. La acusación le valió a Trotzki un descanso prolongado en las aguas termales de la Transcaucasia...

Pero el movimiento fraccionista en que aparecen ahora coludidos estos dos leaders del comunismo ruso, es antiguo. Tuvo sus primeros latidos en vida de Lenin, cuando inició, como decimos más arriba, la cenversión hacia una nueva política económica. Ya en el X Congreso celebrado en 1922 aparecieron las primeras disidencias inquietantes, viéndose obligado Lenin a proponer una resolución conminatoria contra cualquier fraccionismo, la que fué aceptada. Esa resolución se instituyó como divisa política del partido comunista y se mantuvo inquiebrantable mientras vivió Lenin. Pero el fraccionismo si había escondido la cabeza, espantado con las brutales represalias de la Cheka, no estaba muerto. Toma diversas formas, se dispersa y la única oposición respetabe que sale a combatir francamente es el trotzkismo que recibe las furiosas andanadas de Zinovieff. La lucha no se prolonga y a principios de 1925 el jefe de la III Internacional claudica y se une a Trotzki para formar un block opuesto al leninismo del Estado. Cuando se reune el XIV Congreso a fines del año último Zinovieff es el leader de una violenta oposición y la cabeza visible de múltiples estallidos fraccionistas que abarcan en conjunto una vasta conspiración.

Los grupos opositores acusan al Gobierno del Soviet de aburguesamiento, de burocratismo, de falta de cohesión doctrinaria. Zinovieff dice en plena asamblea que se ha desnaturalizado el ideal comunista. Los representantes del comunismo oficial acusan a su vez a Zinovieff de antileninista, de estar coludido con grupos mencheviques, de favorecer con su acción el advenimiento de la pequeña burguesía, de socavamiento del ideal doctrinario de la revolución. Al mismo tiempo se le señala como jefe principal e inspirador de los grupos contrarevolucionarios que dirigen Lachevitch y Bielinski.

El XIV Congreso terminó adoptando una enérgica resolución que encargada a la Comisión Central de Control y al Comité Central la tarea de aplastar el movimiento fraccionista, "venga de donde venga y cualquiera que sea su cabeza". Estos dos organismos se pusieron entonces en actividad y reunidos en una sesión plenaria que tuvo lugar el 26 de Julio último acordaron la exclusión de Zinovieff de la Oficina Política y del Comité Central, la exclusión de Lachetvich de todos sus cargos directivos y hacer una advertencia conminatoria sobre cualquier intento futuro de fraccionismo.

Este acuerdo fué aprobado seis días más tarde por la asamblea de funcionarios de Moscú y aplaudido por los organismos comunistas oficiales de Alemania, Checoeslovaquia y por la asamblea de funcionarios del partido en Odessa.

Las resoluciones se pusieron en seguida en práctica y Zinovieff fué excluído de todo cargo directivo en el partido y en el Gobierno. Sin embargo, parece que todas estas medidas han sido ineficaces y que ahora el Comité Central estima necesaria la deportación de Zinovieff, lo que quiere decir que la crisis del comunismo ruso se hace más aguda y más profunda.—W.

SOBRE LA ORQUESTA SINFONICA

Santiago, 12 de Octubre de 1926. —Señor Director de "La Nación". —Señor Director:

Nunca me hubiera imaginado, que los conceptos denigrantes para los profesores de la Orquesta Sinfónica, que se desprenden de la entrevista hecha por el señor Sady Zañartu al maestro Sergio Falloni, fueran, como lo declara el señor Sady Zañartu en su aclaración de ayer, absolutamente de su propiedad.

El señor Sady Zañartu no debiera tener más que agradecimientos para los profesores que él denigra, pues aun no ha retribuido, ni con palabras de estímulo, los servicios profesionales que estos maltratados profesores le prestaron con ocasión de su astracanada de "Santiago Antiguo" efectuada en el Teatro Victoria, hace ya algún tiempo.

Los profesores no esperaban que en esta forma les correspondiera tan eminente crítico musical.

Puede el señor Sady Zañartu seguir atacando los músicos chilenos, si él cree que con los ataques del Sábado, aún no ha cancelado la deuda que tiene pendiente con ellos; que en lo que a mí se refiere, no volveré a molestar la prensa, para defender la Orquesta Sinfónica, pues ésta, a los ataques responderá con el vasto plan de trabajo que tiene para el próximo año.

Saluda y agradece cordialmente al señor Director, la publicación de estas líneas.—**Armando Carvajal**, Director de la Orquesta Sinfónica Municipal.

FRANCISCO DE ASIS
— POR —
AUGUSTO IGLESIAS
Apareció

GARAGE

AVENIDA ESPAÑA. — Espléndido garage en muy buena situación. Tiene galpón de 24 metros de fondo por 17 metros de ancho, subterráneo de 20 metros de largo por 10 de ancho, oficinas, salida a calle atravesada, etc. CANON: £ 40.

CARLOS OSSANDON B.
168 — BANDERA — 168

Lo que se piensa

sobre la censura cinematográfica

El Gerente de la Andes Film, contesta nuestra consulta

El señor Alfredo Wolnitzki, presidente de la Andes Film, empresa productora y explotadora de películas, ha contestado ayer nuestra consulta sobre la censura cinematográfica, basada en las siguientes preguntas:

¿Qué piensa usted de la censura?

¿Estima que se ejercita en forma conveniente?

El señor Wolnitzki, ha respondido:

"Yo tengo una impresión penosa de la censura cinematográfica. He sido una de sus víctimas. Hace pocos días presenté, como representante de la Compañía Cinematográfica Terra, "El Encanto de un Vals", una superproducción UFA, que se recibió visada por la censura alemana, que es estricta y meticulosa; es una película jovial, hecha a base de espiritualidad y de alegría, tiene una picardía inocente, casi ingenua. Además, la crítica la calificó aquí como un poema de emoción y de ternura. Pues bien, esta película ha sido declarada por el Consejo, no apta para menores y por uno de los miembros de este cuerpo de censuras, "como una inmundicia moral". Es un juicio espeluznante, pero afortunadamente en contradicción con las 30 mil personas que han visto la obra y con el criterio riguroso y puritano de la empresa Max Glucksmann que la va a presentar el Miércoles en su Teatro Splendid, concurrido por niñas de la mejor sociedad.

Este es un caso. Pero hay muchos y seguirán presentándose mientras la censura se ejercite en la forma actual. El decreto-ley que la estableció carece de estudio; no ha tomado en cuenta el interés respetable del comercio cinematográfico. Parece más bien una ley restrictiva, destinada a limitar el cinematógrafo, como se limitaban hace cuatrocientos años los libros y la palabra impresa.

Creo que el mal está en que el Consejo sea un tribunal decisivo e inapelable. Me parece que lo lógico habría sido dejar en funciones la censura municipal que iba cumpliendo bien con su misión y crear un tribunal de alzada para recurrir en casos especiales de duda o de visible infracción moral en los espectáculos de cine y de teatro. Esto habría sido lo prudente y lo práctico.

Personalmente, cada uno de los miembros del Consejo me parecen personas distinguidas y honorables. Estoy seguro de que proceden con honradez. Pero la calificación moral de una obra de arte depende de muchos factores ajenos a la bondad y honradez de una persona. Con muy buen espíritu, pero por tendencia, por carácter y hasta por estado de ánimo, se puede emitir un fallo en pugna con el 99 por ciento del público, perjudicando un comercio respetable e intereses valiosos. Es el caso de "El Encanto de un Vals".

Además, ¿dónde podría hallarse el varón justo, poseedor de la verdad moral, tan abstracta y tan sutil a veces, que marque con justicia la línea divisoria que aparta el bien del mal?

Es por esto que soy de los que creen que el mejor censor ha sido y será siempre la cultura pública. El público honesto y de buenas costumbres, como el nuestro, no aceptará jamás una película inmoral y se apartará de toda empresa que le presente un manjar sospechoso. Esto lo saben los exhibidores y esta evidencia es la mejor restricción que puede pesar sobre el comercio cinematográfico.

Esto, naturalmente, sin perjuicio de que se mantenga una censura municipal como la que existía y un Consejo que como tribunal de alzada conozca en grado de apelación las películas que esa censura rechace.

Esto es lo que puedo decir por el momento sobre la consulta que hace "La Nación".

Y conste que no digo nada del gravamen de 140 pesos por película, que implica cada certificado de censura!

Biografía de hombres ilustres

LAROUSE: El origen de los eruditos.

Federico II. Llamado "el Grande". Ganó Silesia a los austriacos. Felizmente, en ese tiempo no se conocían los arbitrajes.

Napoleón Primero. Hijo de Napoleón Cero. Fué el primer capitán de todos los tiempos. Dejó un nombre muy favorecido entre los perros.

Esopo. Esclavo y fabulista griego. Fué cocinero de Janto, un griego de Atenas. Un día que Janto estaba de mal humor le pidió a Esopo que le sirviese lo más malo que encontrase. Esopo le trajo un guiso de lenguas. La lengua, dijo Esopo, "es la madre de todas las discusiones, la nodriza de todos los pleitos, el origen de las divisiones y las guerras; lo es igualmente del error y, cosa peor aún, de la calumnia. Por ella se destruyen las ciudades y si, por una parte, celebra a los dioses, por otra es el órgano de la blasfemia y la impiedad".

Cualquiera hubiese creído que ya en ese tiempo existía cierta gente y cierta prensa.

Dante Alighieri. Nació en Florencia el año 1265. Escribió una obra maestra que nadie conoce, excepto los versos "Lasciate ogni speranza"... que alguien lea los restantes.

Carlos I. Rey de Inglaterra. Quiso gobernar sin el Parlamento y lo decapitaron.

Marat (Juan Pablo). Médico y demagogo francés. Asesinado en el baño por Carlota Corday. De allí nace la moraleja de que no hay que bañarse sin cerrar la puerta.

María Stuardo. Dijo una vez que su prima Isabel "no era muy bonita, pero que se arreglaba muy bien". Por supuesto, Isabel la hizo decapitar.

Law (Juan). Hacendista francés a quien se supone inventor del papel moneda. Conocido principalmente por la quiebra del Banco Law. No se ha cambiado mucho desde entonces.

Gutenberg (Juan Gensfleish). Nació en Maguncia en 1[illegible]94. Inventor de la imprenta. Murió cuando corrigió las primeras pruebas.

Luis XIV. Hijo de Luis XIII y padre de Luis XV. Un día se le olvidó el número y no sabía si era el padre o el hijo.

Cerero-Cascabel

Gran interés ha despertado la conferencia que dicta esta tarde, a las 6, el Sr. Lindolfo Collor en la Universidad

El señor Collor, desde las columnas de "O Paiz", ha defendido la causa de Chile en la cuestión del Norte. —Su disertación versará sobre "Los países americanos ante la Liga de las Naciones".— Presentará al ilustre conferencista, el señor Ricardo Montaner Bello, Secretario de la Universidad y profesor de Derecho Internacional de la Facultad de Leyes.—Concurrirán S. E., Ministros de Estado, miembros del Cuerpo Diplomático y distinguidas personalidades

Esta tarde a las seis se efectuará en el Salon de Honor de la Universidad de Chile la conferencia del señor Lindolfo Collor, el distinguido periodista y político brasileño.

Primer Redactor de uno de los diarios más importantes de Río de Janeiro, "O Paiz" ha sostenido en sus columnas una decidida campaña a favor de nuestro país, en lo que se refiere a la solución del problema del Norte y otros aspectos de la política internacional suramericana.

Sus publicaciones han servido eficazmente para dar a conocer en el Brasil los verdaderos caracteres de la cuestión del Norte. Por otra parte la autoridad de que goza en los círculos jurídicos y políticos, dada su profunda versación en los problemsa continentales de la hora actual, ha contribuído a formarle un franco ambiente a nuestra causa.

LA CONFERENCIA DE ESTA TARDE

Tuvimos oportunidad de decir que a su paso por Argentina, el señor Collor, especialmente invitado por el Instituto de Conferencias Populares, una de las tribunas de más prestigio en el vecino país, dió una interesante conferencia sobre problemas americanos, mereciendo los mayores elogios de los círculos intelectuales y políticos prestándose sus teorías y doctrinas sustentadas a diversas controversias y disertaciones, siendo una de las que mejor ha sostenido sus puntos de vista la del doctor Quintana dictada en la Universidad de Córdoba y de la que la prensa argentina se expresa en forma por demás satisfactoria tanto para el señor Collor, inspirador de ella, como para el doctor Quintana.

LA PRESENTACION DE ESTILO ESTARA A CARGO DEL SEÑOR RICARDO MONTANER

Para la Conferencia de esta tarde y que versará sobre "Los países americanos ante la Liga de las Naciones", ha enviado invitaciones especiales el Decano de la Facultad de Leyes, señor Arturo Alessandri R.

El más vivo interés se ha notado en nuestros círculos intelectuales, jurídicos y diplomáticos por oir al conferencista, cuyo prestigio internacional lo hace destacarse como una de las figuras de más valor del continente, sobre todo en materias que atañen al derecho de gentes.

Hará la presentación del caso el señor Ricardo Montaner Bello, secretario de la Universidad y profesor en la cátedra de Derecho Internacional, en la Facultad de Leyes.

ASISTIRA S. E. EL PRESIDENTE DE LA REPUBLICA

A la conferencia del señor Collor asistirá, especialmente invitado, S. E. el Presidente de la República.

También se han distribuído numerosas invitaciones entre los miembros del Cuerpo Diplomático, parlamentarios y altos funcionarios.

La entrada es libre, como de costumbre.

CHACRAS
DE 10, 20 Y 30 CUADRAS
LO MAS CERCA POSIBLE DE SANTIAGO
COMPRAMOS AL CONTADO
FUNDOS
DE 100, 150 Y 200 CUADRAS
EN RANCAGUA Y ALREDEDORES
COMPRAMOS INMEDIATAMENTE
ALEJANDRO GREENE CRUZAT
Abogado y Corredor de Comercio
SECCION FUNDOS
ALEJANDRO GREENE VALVERDE
TEATINOS 86.— CASILLA 3722

NOVEDADES EDITORIALES

ARMANDO ZEGRI "EL ULTIMO DECADENTE"

NOVELA.

EDICIONES "Le Livre Libre", precio.	$ 5.00
ALBERTO RIED "XXI MEDITACIONES", con prólogo de Ortega y Gasset e ilustraciones de Creef. Ediciones "Le Livre Libre".	$ 4.00
OSCAR EDWARDS BELLO, "Ensayo relación de constancia en los fenómenos" del Universo. Tomo II. La religión.	$ 6.00
"ATENTA", Revista de Letras, Ciencias y Bellas Artes, publicada por la Universidad de Concepción. Año III N.o 7, correspondiente a Setiembre. Acaba de aparecer con un interesante sumario. Precio del número $ 3.00. Provincias.	$ 3.80
SUSCRIPCION semestral, $ 14.00; anual, $ 24.00. A provincias, respectivamente, $ 18.00 y.	$ 32.00

Esta revista es la publicación nacional que puede tener más al día al lector en todas las publicaciones de su especialidad ya sean científicas o literarias.

EULOGIO GUTIERREZ "CHUQUICAMATA TIERRAS ROJAS". Obra muy interesante que contiene la historia, descripción, estadística, explotación y vida íntima del enorme mineral. Su autor ha vivido largos años en dicho mineral y ha ocupado varios puestos dentro de sus actividades. Un tomo de 240 páginas. Precio, $ 6.00. Provincias.	$ 6.80
FEDERICO GANA "CUENTOS COMPLETOS" El maestro del cuento nacional. Uno de los libros clásicos de la literatura chilena. Precio.	$ 6.00
MANUEL MAGALLANES MOURE, "SUS MEJORES POEMAS".	
SELECCION Y PROLOGO de Pedro Prado. Obra maestra que viene a solucionar la falta que hacían las obras del autor de "La casa junto al mar", que estaban todas agotadas. Precio.	$ 6.00

Acabamos de recibir un inmenso surtido de obras extranjeras escogidas

LIBRERIA NASCIMENTO
AHUMADA 125 — CASILLA 2298 — TELEFONO 3759

LIBROS ESCOJIDOS RECIEN LLEGADOS

EN ESTA LISTA HAY LIBROS PARA TODOS LOS GUSTOS Y ACTIVIDADES SELECCIONADOS

Augusto Forel.—La cuestión sexual. Pasta	$ 22.50
Agasse-Lafont. — Aplicaciones prácticas del laboratorio a la clínica. Pasta	$ 36.—
Bouchardat.—Formulario magistral, edición 1925 Pasta	$ 15.—
O'Conor Sloane. — Diccionario de electricidad Pasta	$ 17.30
Karapetoff. — Ingeniería eléctrica experimental. Pasta, 2 tomos	$ 54.—
Stansfield. — El horno eléctrico. Pasta	$ 34.50
W. H. Timbie.—Elementos de electricidad.— Pasta	$ 23.30
José Poch Noguer. — La pequeña industria al alcance de todos, 3 tomos	$ 25.—
C. Labatut. — Fabricación de jabones. Pasta	$ 12.80
Rodolfo Namias.—La fabricación de espejos y el decorado del cristal. Pasta	$ 7.50
Pardini. — La calefacción y la ventilación. Pasta	$ 18.80
Soroa y Castro.—Manual y formulario del constructor, 2 tomos. Pasta	$ 45.—
Selma Lagerlof. — Gosta Berling	$ 10.50
El maravilloso viaje de Nils Holgersson a través de Suecia	$ 9.—
El carretero de la muerte	$ 3.80
Pierre Loti. — Aziyadé	$ 5.30
El Japón	$ 6.—
Pekín	$ 7.50
La India	$ 7.50
Rodó J. E. — El mirador de Próspero. Pasta	$ 11.10
Rústica	$ 9.—
Salvador de Madariaga. — Semblanzas literarias, contemporáneas (Galdós-Ayala - Unamuno-Baroja - Valle Inclan-Azorín - Miró)	$ 7.50
Pablo Gille. — Esbozo de una filosofía de la dignidad humana	$ 4.50
Vicente Clavel. — El fascismo (Ideario de Benito Mussolini)	$ 5.30

—o—

Biblioteca de Síntesis histórica. La evolución de la humanidad Tomos publicados:

Perrier. — La tierra antes de la historia. Rústica	$ 18.—
Pasta	$ 22.50
Morgan. — La humanidad prehistórica. Rústica	$ 18.—
Pasta	$ 22.50
Vendryes. — El lenguaje. Rústica	$ 18.—
Pasta	$ 22.50
Febore. — La tierra y la evolución humana. Rústica	$ 18.—
Pasta	$ 22.50
Pittard. — Las razas y la historia. Rústica	$ 18.—
Pasta	$ 22.50
Moret y Davy. — De los clanes a los imperios. Rústica	$ 18.—
Pasta	$ 22.50
Ridder y Deonna. — El arte en Grecia. Rústica	$ 18.—
Pasta	$ 22.50
Delaporte - Mesopotamia. Rústica	$ 18.—
Pasta	$ 22.50
Glotz. — La Civilización Egea. Rústica	$ 18.—
Pasta	$ 22.50
Yardé. — La formación del pueblo griego. Rústica	$ 18.—
Pasta	$ 22.50
Robin. — El pensamiento griego. Rústica	$ 18.—
Pasta	$ 22.50
Homo. — La Italia primitiva. Rústica	$ 18.—
Pasta	$ 22.50

—o—

LAS MEJORES POESIAS
(Líricas)
de los mejores poetas
TOMO A $ 2.30

Rubén Darío.
Alfonsina Storni.
Delmira Agustini.
Juana de Ibarbouron.
Edgar Poe.
Guerra Junqueiro.
Gabriela Mistral.
André Chenier
Paul Fort.
Víctor Hugo.
Paul Verlaine.
A. de Mersset.
Lord Byron.
Omar Khayyam.
A. de Lamartine.
G. D'Annunzio.
Tennyson.
Dante.
Gorniez Leal.
Goethe.
F. Nietzsche
Samain.
Eugenio de Castro.
Djelal Eddin Rumi.
Daniel de la Vega.
María Mouvel.
Carducci.
Leopardi.
Shakespeare.
Shelly.

LIBRERIA NASCIMENTO
AHUMADA 125 — CASILLA 2298

Los pedidos de provincias, agregar $ 1 para remisión sea cual fuere la importancia del pedido, pues en pedidos de importancia, costeamos el exceso de gastos sobre $ 1.

Notas Políticas

Junta Central Radical

Para resolver importantes materias se reunirá esta tarde, a las 7, la Junta Central Radical.

Se rendirá un homenaje a la memoria de don Ramón Liborio Carvallo, fallecido anteayer.

Hoy se reunen los comitées

DETERMINARAN LA ACTITUD DE LA CAMARA ANTE LA DISCUSION DE LOS PRESUPUESTOS

Esta tarde, a las tres, deben reunirse en la Cámara de Diputados los comitées parlamentarios para seguir estudiando la situación que se ha presentado al Congreso con motivo de habérsele enviado los presupuestos sin financiar.

En la reunión que celebraron últimamente los comitées los radicales declararon que no aceptaban que se discutiera los presupuestos de 1927 sin que antes el Gobierno los encuadrara. En cuanto a los del 26, está de acuerdo éste y todos los demás partidos en despacharlos a la brevedad posible a fin de entrar de lleno a estudiar los del año próximo, para los cuales hay un plazo fatal fijado por la Constitución.

Directorio General Demócrata

Hoy, a las 6 P. M., se reune la Mesa Directiva del directorio general para estudiar importantes cuestiones internas del Partido.

A las 6 1|2 se reunirá el directorio general para seguir estudiando los puntos de la tabla especial.

Agrupación Demócrata de Santiago

Hoy Miércoles, a las 9 P. M., se efectuará en el local de la Agrupación, una asamblea extraordinaria, en la que hay varios asuntos en tabla de importancia.

En la orden del día está inscrito el diputado por Malleco señor Héctor Alvarez, que disertará sobre actualidad política y materias educacionales.

Partido Asalariado

LA CONCENTRACION DEL DOMINGO PROXIMO

Este organismo social-político ha continuado recibiendo telegramas y comunicaciones de todas las secciones dependientes del Partido y además de diversas colectividades gremiales y políticas, con motivo de la actitud asumido ante la detención del señor Fernández.

En la sesión que celebrará mañana Jueves la Junta Ejecutiva desegnina los oradores de la concentración. Los asalariados que deseen inscribirse lo podrán hacer previamente, indicando el organismo a que pertenece y a nombre de quien hablará.

ORGANIZACION DE LA 10.a COMUNA "MATADERO".— La Junta Provincial de Santiago de la Usrach está preparando con todo entusiasmo, la organización de la 10.a comuna.

COMUNA SAN MIGUEL 1.— Cita para hoy, a las 8 P. M. a todos los asalariados y adherentes de la comuna a una reunión que se celebrará en el local San Joaquín 173.

JUNTA PROVINCIAL.— Mañana Jueves se reunirá el directorio de la Junta Provincial

PARTIDO DEMOCRATA

CENTRO DEMOCRATA COMUNA SAN MIGUEL.— Cita a junta general extraordinaria para el Domingo 17 del presente a las P. M.

CENTRO DEMOCRATA 6.a COMUNA 20 Y 25 RURAL.— Ayer se efectuó la elección de candidato a municipal que nuestro Centro llevará a la lucha interna del partido.

Resultó elegido por gran mayoría el señor Luis A. Muñoz.

CENTRO DEMOCRATA MOISES GONZALEZ.— La comisión de fiestas de este Centro de propaganda democrática, trabaja activamente en los preparativos de la velada literario-musical y baile social que se llevará a efecto el Sábado 30 del presente, en el amplio salón del Club de la Democracia, ubicado en la calle Merced 834, a beneficio del conocido luchador don Juan de la C. Rojas.

CENTRO DEMOCRATA DONATO MILLAN.— La conferencia que dará este Centro sobre la instrucción y la ley 4054 se llevará a efecto el Viernes 15 del presente a las 8 1|3 de la noche, en el local del Boxing Club Providencia, Santa Isabel entre Girardi y Av. Italia.

CENTRO DEMACRATA ANTONIO POUPIN.— Cítase a junta general para hoy, a las 9 P. M., en Recoleta 160.

PARTIDO CONSERVADOR

DIRECTORIO DEPARTAMENTAL CONSERVADOR.— Hoy celebrará sesión ordinaria el directorio Departamental Conservador, a 6 1|2 P. M., en su nuevo local, Huérfanos 1142.

CENTRO DE PROPAGANDA LIBERAL DE LA 4.a COMUNA DE SANTIAGO.— Cita a sesión extraordinaria para hoy, a las 8 1|2 P. M., en la casa del señor tesorero.

PRESTAMOS
SOBRE ALHAJAS
COMPRA Y VENTA DE JOYAS VALIOSAS
LA EQUITATIVA
Casa de confianza que a todos conviene
DELICIAS 857

LA SAN JUAN DE DIOS
PRESTAMOS
Joyas - Bonos - Muebles
Pianos, etc.
755 - Delicias - 755
Oct—23

PINO ARAUCARIA
RAULI PARA PISO, ZOCALO Y PARQUET — MADERAS EN BRUTO Y ELABORADAS — BATIENTES — PALILLOS — MOLDURAS OFRECE LA BARRACA Y FABRICA
LA REPUBLICA

INFORMACIONES CABLEGRAFICAS DEL EXTERIOR

ALL AMERICA CABLES INC. DE "THE UNITED PRESS". — LOS ORIGINALES DE TODOS LOS CABLEGRAMAS QUE SE INSERTAN EN ESTA SECCION, ESTAN A DISPOSICION DEL PUBLICO EN ESTA IMPRENTA

LA REINA DE RUMANIA SE RECONCILIA DRAMATICA Y PUBLICAMENTE CON SU HIJO CAROL

La reconciliación sería sólo personal.—El primer paso hacia el restablecimiento de los derechos del Príncipe, al trono rumano

PARIS, 12.—En el momento de la partida de la Reina María de Rumania para Cherburgo, ella y su hijo el príncipe Carol se reconciliaron dramática y públicamente.

El príncipe Carol se acercó a ella e hizo ademán de besarle la mano; pero la reina la esquivó y atrajo a su hijo hacia su pecho y lo besó.

La reina desde la ventanilla de su carro conversó íntimamente con el príncipe que permanecía en el andén de la estación. En el momento en que el tren partía se despidieron con mutuos "¡Hasta luego!".

El Consejero de la Embajada de Rumania en ésta, señor Stoicesco que se encontraba en la estación, confirmó al corresponsal de la "United Press" la reconciliación pero otros funcionarios de la Legación, más tarde declararon que ignoraban si la reconciliación había sido oficial o sólo personal e indicaron que probablemente se trataba del primer paso hacia la reconciliación oficial de Carol con la Corte, y posiblemente de la rehabilitación de las prerrogativas del príncipe para después del regreso de la reina desde Estados Unidos.

Sin embargo se ha sabido que la Reina María y el Príncipe Carol arreglaron su reconciliación en la noche de ayer en una comida íntima y cordial en los departamentos de la reina en el Hotel Ritz, comida a la que asistieron únicamente la reina, el príncipe Carol, el príncipe Nicolás y la princesa Ileana, y hoy en la mañana el príncipe Carol acompañó a la reina desde el hotel Ritz hasta la estación con el objeto de despedirla en los momentos en que la soberana se dirigía a Norte América.

Los amigos de Carol dicen que ahora la sucesión del príncipe en el trono de Rumania está virtualmente asegurada. —(U. P.)

CHERBURGO, 12. — La Reina María de Rumania se embarcó a bordo del "Leviathan", a las 10.50 de la noche.

La Reina se vió obligada a esperar durante tres horas la llegada del transatlántico que venía de Southampton. A su llegada, a modo de saludo a la Reina iluminó las aguas con sus reflectores.

La Reina María confió a sus íntimos el goce que le producía la reconciliación de su hijo el Príncipe Carol.

Los observadores ven en esta reconciliación un esfuerzo de la Reina María para volver a ganar influencia política en Rumania, que había en cierto modo perdido al designar un consejo de regencia en el cual el único miembro de la familia real es el Príncipe Nicolás.

El Príncipe Carol después de despedirse de su madre se dirigió a la residencia de Mme. Lupescu en los suburbios de París.—(U. P.)

DEBILIDAD SEXUAL

Esterilidad, impotencia y vejez prematura, se combaten rápida y eficazmente con la Pomada Fortificante y el Elíxir genital de Rodríguez de los Ríos.

Además, los efectos maravillosos de la Pomada constituyen una coraza contra el contagio de toda clase de enfermedades.

Elíxir, base: Extracto de quina, lactofosfato de cal y citrato de hierro.

Pomada, base: Fósforo vivo y extracto ancusa.

Agentes generales:

DAUBE & CIA.

(M. R.)

GRECIA

LA 3.a INTERNACIONAL INTENTARIA PROVOCAR DISTURBIOS

ATENAS, 12.—Se dice en esta ciudad que la Tercera Internacional ha impartido instrucciones al Partido Comunista griego en el sentido de provocar disturbios en las próximas elecciones generales. —(U. P.)

LOS QUE INTERVINIERON EN LA ADMINISTRACION DE PANGALOS NO PODRAN SER CANDIDATOS

ATENAS 12.—El jefe del Gobierno general Condylis ha prohibido que en las proximas elecciones sean presentadas las candidaturas del ex dictador general Pangalos y de 34 de los ex ministros que formaron parte de los Gabinetes de su dictadura .(U. P.)

Hace notar que el Premier es Ministerio. (U. P.)

GRAN BRETAÑA

Una delegación minera ofrece ayuda al Gobierno

PARA SOLUCIONAR EL CONFLICTO

LONDRES 12.—Una delegación integrada por miembros de la organización del personal de seguridad de las minas de carbón, de la Federación General de la Industria del Carbón y de la Asociación de bomberos de las minas, visitó al Ministro del Trabajo, a fin de ofrecerle su ayuda para la solución del conflicto carbonífero. (U. P.)

LLEGO EL MINISTRO DE RELACIONES DEL EGIPTO

LONDRES 12.—Llegó a esta capital el Ministro de Relaciones del Egipto, Sawat Pashal quien conferenciará con el gobierno sobre la cesión del Sudán al Egipto como demás del retiro de las tropas británicas de El Cairo. (U. P.)

ESPAÑA

PARTIRA AL EXTRANJERO EL CORONEL MILLAN ASTRAY

MADRID, 12.— Se ha confiado una comisión de servicio en Alemania e Italia al coronel jefe del Tercio Extranjero, señor Millán Astray.— (U. P.)

LA CONFERENCIA DEL PARTIDO LABORISTA BRITANICO

Elogia la resistencia de los mineros.—Se pronuncia por la nacionalización de las minas.— La reunión de clausura fué borrascosa

MARGATE, 12.— La Conferencia del Partido Laborista celebró hoy con gran entusiasmo el natalicio de Mac Donald.

El jefe de los laboristas, sonriente, se inclinó ante la asamblea en señal de agradecimiento. — (U. P.)

MARGATE, 12.— En la sesión de hoy de la Conferencia del partido laborista se produjo un tremendo desorden durante el cual los extremistas con sus ruidosas protestas retardaron el discurso que debía pronunciar el ex-miembro del Gabinete Mr. Thomas, secretario de los ferroviarios.

Después de cinco minutos de debate se aprobó eventualmente una moción que expresaba la opinión de la Conferencia respecto del paro en las minas de carbón por 3 millones 315,000 votos contra 210 mil.

Esta moción, semejante a la adoptada por el Comité Ejecutivo, se limita a elogiar a los mineros "por su magnífica resistencia ante las exigencias inexcusables de los propietarios de las minas"; en segundo lugar protesta del pretendido apoyo del Gobierno a los propietarios; y en tercer término, abogar por la nacionalización de las minas como solución del conflicto.

Los extremistas pidieron en vano la aprobación de una moción sobre embargo del carbón extranjero y sobre un impuesto financiero a las trade unions para ayudar a los mineros.

Mr. Ramsay Mac-Donald, al apoyar tal moción, declaró que los laboristas eran impotentes para establecer el embargo del carbón y el impuesto a las trade unions. "Estoy espantado—dijo— por la desocupación. Cada unión gremial hace frente a la difícil situación industrial".

Mr. Thomas declaró que 45,000 ferroviarios se encontraban sin trabajo y 200,000 trabajaban sólo tres días a la semana; por lo tanto, no se les puede imponer un tributo para ayudar a los mineros.

Mr. Tillett dijo que la
transportes gastó un millón
bras esterlinas durante la
general y actualmente esta
dada en medio millón de

Un parlamentario radi
presó el sentir de los labor
ala izquierda, al criticar
mente a Mr. Mac-Donald y a
de los jefes laboristas por
bil apoyo prestado a los
y advirtió: "Si Mac-Donald
tá preparado para guiar
hombre lo hará. Con jefes
rosos aplastaremos al grupo
sanguinario de capitalistas
más haya tenido el dom
Gran Bretaña y del mundo

Otros radicales acusaron
Baldwin de apoyar a los p
rios de las minas de carb
(U. P.)

MARGATE, 12. — La Co
rencia del partido laborista
pendió sus sesiones hasta
na, después de una reunión
mente tempestuosa y desord

El Presidente de la Confe
Mr. Robert Williams, se
nalmente obligado, a emp
destornillador común para
sobre su pupitre e impone
den, después de haber roto
misma forma, el martillo
do a la presidencia.

Hubo momentos en que
un centenar de delegados
raban al mismo tiempo,
la palabra durante el deba
bre el informe del Ejecutivo
rente a la nacionalización
minas, informe que la co
aceptó sin votación.—(U. P.)

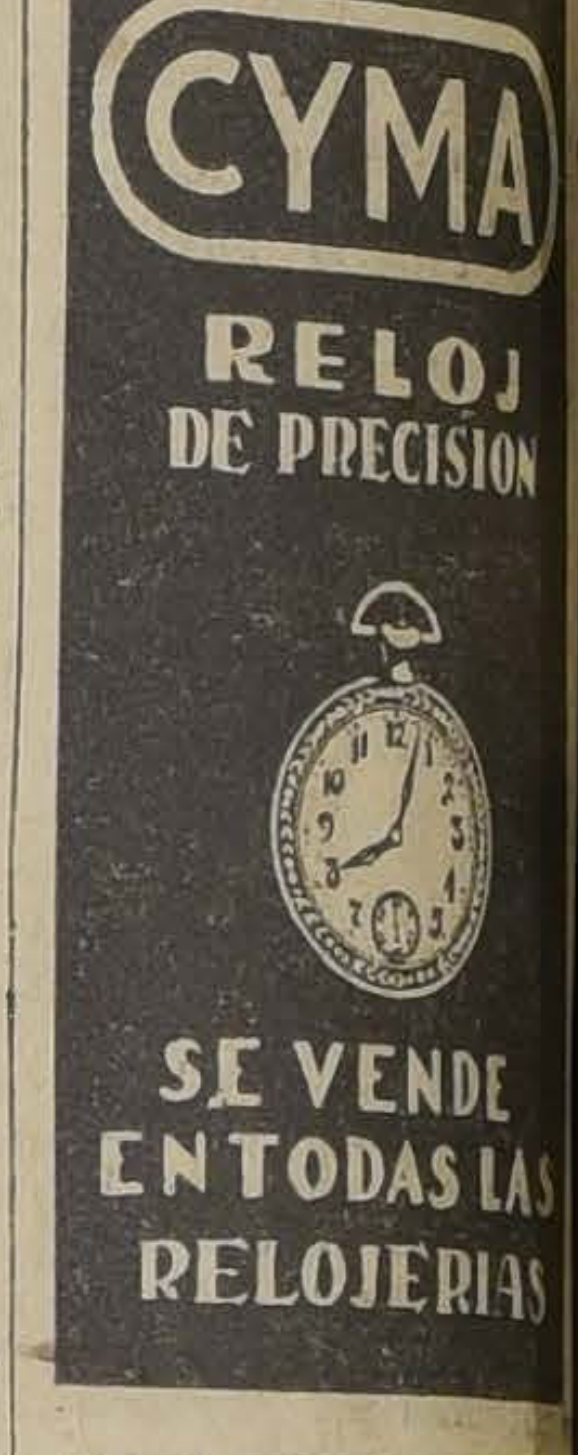

CYMA
RELOJ DE PRECISION
SE VENDE EN TODAS LAS RELOJERIAS

Un mensaje a los hombres libres de América

"Frente al espectáculo regresivo de los despotismos militares y las dictaduras civiles, nos reconforta la esperanza que ofrece México en plena renovación de sus organismos políticos y económicos".— Nos oponemos a la creciente expansión de los sindicatos capitalistas de Estados Unidos, que es el preludio de nuestra esclavitud económica y nuestro vasallaje espiritual".

(Correspondencia de Luis María Alvarez, exclusiva para "La Nación")

BUENOS AIRES, 12.—La Unión Latino Americana ha publicado hoy en los principales diarios del Continente el siguiente "Mensaje a los Hombres Libres de América":

"En ocasión de la fecha en que la raza latina se une en una sola palpitación jubilosa nos dirigimos a los maestros, estudiantes y obreros de América para invitarlos a que reflexionen sobre la trascendencia que tienen para el porvenir de nuestro Continente los ideales de la Unión Latino Americana.

Consideramos a Ibero-América como a un sólo pueblo con un destino civilizador orientado hacia la libertad y la justicia social.

Un agravio a cualquiera de estos países nos afecta a todos. Por eso nos oponemos a la creciente expansión de los sindicatos capitalistas de Estados Unidos que es el preludio de la esclavitud política y el vasallaje espiritual de las nacionalidades hispano-americanas.

Por eso también repudiamos a las dictaduras que facilitan con la firma de los empréstitos el triunfo del imperialismo yanqui y nos indigna y avergüenza que no pueda hacerse realidad una federación de los pueblos de nuestra raza con España por oponerse el régimen que actualmente la tiraniza ya que la compenetración espiritual debe ser sobre la base previa de instituciones republicanas y democráticas.

Frente al espectáculo regresivo de los despotismos militares y las dictaduras civiles nos reconforta la esperanza que ofrece México en plena renovación de sus organismos políticos y económicos y nos dice que la unión de los pueblos latinos de América es una necesidad de vida como un medio orgánico de defensa para que en nuestro Continente se realice el ideal de una sociedad humana justiciera, armoniosa y fraternal.

Llamamos a las conciencias rectas y libres que han sabido resistir a las pasiones inferiores de la hora en que vivimos para que al egoísmo primario de las dictaduras y los gobiernos que se encierran en el limitado círculo de sus intereses personales o de clase opongamos la unión de todos los hombres libres y renovadores que miran al porvenir de Hispano América con la conciencia de los peligros que nos amenazan y de la responsabilidad que nos incumbe.

Cumplamos con el deber de imprimir a nuestros pueblos respectivos una orientación social fundada en los principios de solidaridad humana.

Esforcémonos por promover la colaboración espiritual y unificar la voluntad y la acción de nuestro continente preparando para el futuro la Confederación de las Repúblicas ibéricas.

Que el sentimiento racial no sea en nosotros una falaz vanagloria del pasado sino la íntima potencia que nos impulse con decisión a realizar los sacrificios que exija el porvenir en aras del ideal de la América Latina liberada y unida.

Firman el manifiesto Alfredo Palacios y otros escritores argentinos de prestigio.—**Alvarez.**

INFORMACIONES COMERCIALES. POR CABLE

NO HUBO COTIZACIONES EN NUEVA YORK

NUEVA YORK, 12.— Por ser día feriado no ha habido hoy cotizaciones comerciales.— (U. P.)

LA LIBRA ESTERLINA

LONDRES 12.—El valor de la libra esterlina en monedas extranjeras se cotizó en la forma siguiente:

Estados Unidos, 4.85 3|16 dólares.
Francia, 168 15|16 francos.
Bélgica, 174 5|16 francos.
Alemania, 20.38 marcos oro.
Finlandia, 192.70 marcos.
Austria, 34.39 1|2 chelines austriacos.
Holanda, 12.12 5|8 florines.
Italia, 119 13|16 liras.
Suiza, 25.11 1|2 francos.
Suecia, 18.15 coronas.
Noruega, 21.23 coronas
Dinamarca, 18.27 1|2 coronas.
España, 32.59 1|2 pesetas.

El yen se cotizó a razón de 23 15|16 peniques el peso oro argentino a 45 7|8 peniques; la libra sobre Praga a 163 3|4 y el escudo portugues a 2 17|32. (U. P.)

RENUNCIO EL GABINETE CHECO-ESLOVACO

Uno nuevo fué organizado por Svehla.— Benes continúa en la cartera de Relaciones

VIENA, 12. — Informaciones procedentes de Praga hacen saber que Benes permanece en el cargo de Ministro de Relaciones Exteriores.

Svehla, jefe del gabinete, espera calmar a los fascistas que se han manifestado turbulentos desde hace algún tiempo.—(U. P.)

PRAGA, 12. — El nuevo Gabinete ha quedado formado como sigue:

Premier, señor Svehla;
Relaciones Exteriores, Benes;
Interior, Gerny;
Finanzas y comercio con gran Bretaña, Peroutka;
Defensa, Undrzak;
Trabajo, Horak;
Justicia, Mayr-Hartig;
Bienestar, Grdinko;
Educación, Hodsch;
Correos, Spina;
Ferrocarriles, Kalley.—(U. P.)

BERLIN, 12.— Informaciones de Praga hacen saber que el Gabinete renunció.— (U. P.)

BERLIN 12.—Informaciones recibidas de Praga anuncian que a raíz de la renuncia del Gabinete del señor Gerny, el leader agrario señor Svehla organizó un nuevo Ministerio.

Las mismas informaciones agregan que las minorías alemanas reciben dos carteras en el nuevo Ga-

EL PROBLEMA DE MARRUECOS NO HA QUEDADO RESUELTO CON LA RENDICION DE ABD-EL-KRIM

El Invierno paraliza la acción de las fuerzas españolas.— Los rifeños han entregado el armamento inútil, pero quedan más de 40 mil fusiles escondidos. —España puede verse obligada a gastar muchos millones más.

TANGER, 12.—Aún cuando no existe peligro de que se efectúe una nueva y general ofensiva rifeña, la zona española de Marruecos no se encuentra completamente pacificada todavía.

De fuente que merece completa fe el corresponsal de la United Press ha obtenido una exposición de la situación que existe en la mencionada zona española.

Las operaciones militares del ejército español en lo que resta del año han debido ser paralizadas casi por completo debido a las lluvias, y el ejército utiliza el período de invierno para reforzar las posiciones establecidas en los puntos estratégicos a lo largo de la frontera.

Los contingentes se encuentran desmembrados y sólo quedan fracciones hostiles diseminadas entre las tribus de Gomara y Apama que son insuficientes para causar una derrota a la columna que efectúa las operaciones.

Sin embargo los españoles invasores han sembrado el odio en el corazón de los rifeños, y por consiguiente no se debe dar crédito al hecho de que todos los armamentos que poseen hayan sido entregados a los españoles.

Se estima que en la zona española existe un mínimum de 40 mil fusiles cuidadosamente escondidos y este armamento es de lo más moderno, en tanto que el que se ha entregado a los españoles son anticuados y de escaso valor. En cuanto a los cañones entregados éstos son de la misma categoría que la de los fusiles.

Es evidente que la rendición no ha sido voluntaria especialmente entre las tribus de las regiones montañosas tales como las de Djebala y Neomara, como también entre las del valle de Beni Aros, que se aprovechan de las defensas naturales que les proporcionan los picos de las montañas que lo rodean.

Es ésta una de las razones por qué los españoles mantienen cerca de 120,000 individuos en Marruecos y por qué han aumentado las fuerzas nativas.

El trabajo del protectorado civil no ha progresado en forma que permita reducir apreciablemente las tropas de ocupación.

La conclusión a que llegan los peritos coloniales es que el desembarco en Alhucemas y la rendición de Abd-el-Krim no ha resuelto el problema. Un ejemplo de la inseguridad lo suministra el hecho acaecido en la semana última en Tetuán cuando tres civiles españoles fueron asesinados en las puertas de la ciudad por los moros que huyeron después de haberlos robado.

El manejo de las tribus amigas es de lo más delicado lo mismo que las relaciones con las tropas nativas, pues repentinamente pueden colocarse de parte de un nuevo jefe rebelde de la categoría de Abd-el-Krim o el Raisuli, y aún de Jeriro que efectúa una propaganda contra España en todo el Riff.

España que hasta ahora ha gastado 5 mil millones de pesetas puede verse obligada a gastar mil millones más.—(U. P.)

LA GUERRA SE DEBE A LOS IMPULSOS DEL SEXO MASCULINO

La madurez sexual y los instintos belicosos.— Las mujeres estimulan a los hombres.— Teoría de la guerra expuesta en el Congreso de Sexología

BERLIN, 12. — En el Congreso Internacional de sexologistas, el profesor alemán señor J. F. Bemmelen sometió a la consideración de la asamblea la teoría de que la guerra se debe directamente a los impulsos del sexo masculino.

El profesor declaró que los instintos belicosos prevalecen únicamente entre los hombres, especialmente entre equellos que acaban de alcanzar la madurez sexual.

Expuso el señor Bemmelen que aunque las mujeres sólo ocasionalmente participan en empresas de carácter bélico, no manifiestan indignación en contra de tan futil pérdida de vidas, y estimulan a los hombres, al mismo tiempo que se complacen en la vistosidad
uniformes en las armonía
bandas de músicos, en las
militares, los desfiles de
los desfiles de caballería.
lante el profesor agregó
imprudencia, el valor, la
sed de sangre y los ins
cendiarios y de destrucción
todos manifestaciones tí
tintivas del sexo masculino

Los juegos de guerra
más populares entre los
como el box lo es entre la
tud y después el duelo,
cual representa la transición
período de los instintos
cuando se aproximan a la
tad.—(U. P.)

LA FEDERACION OBRERA NORTEAMERICANA

se pronunció contra el reconocimiento de Rusia por unanimidad.— Acordó solicitar la reapartura del proceso de Sacco y Vanzetti

DETROIT 12. — La Federación Obrera Americana rechazó una moción presentada en favor de la política de "open Door" para la inmigración, de suerte que se permitiera que entraran al país los refugiados políticos. La razón que tuvo la federación para rechazar esa moción fué que con esto se contribuiría a bajar el stardard de vida en los Estados Unidos.

En cambio, aprobó una moción pidiendo que se concediera un nuevo proceso a Sacco y Vanzetti y tomó conocimiento del informe presentado por el Comité de Resoluciones sobre el fascismo, condenándolo, pero "no a la mesa del pueblo italiano, que merece nuestras simpatías. Esperamos que en breve ese pueblo podrá hallar un camino hacia una libertad compatible con el significado moderno de esa palabra".

La Federación rechazó también una moción tendiente al envío de una misión a Rusia, para investigar las condiciones reinantes en dicho país.—(U. P.)

DETROIT, 12.—La Conferencia de la Federación Americana del Trabajo, por unanimidad aprobó una resolución en la cual se opone al reconocimiento del Gobierno de Rusia.

A esta aprobación siguió una colosal ovación tributada al Presidente de la Federación Mr. Green que atacó el comunismo en los Estados Unidos.

Otros leaders obreros apoyaron al Presidente.—(U. P.)

ITALIA

No se sabe si Mussolini conferenciará con Briand

FORLI, 12.— Ha llegado de incógnito el premier señor Mussolini, con el objeto de visitar a su familia.

La información de que en seguida el señor Mussolini se dirigirá al Norte, a fin de encontrarse con el Ministro de Relaciones de Francia, M. Briand, no ha tenido confirmación hasta ahora—(U. P.)

CRISTO Y MUSSOLINI

ROMA 12.—"L'Osservatore", haciendo alusión a un periódico que comparó el entusiasmo de los ciudadanos de Perugia por el señor Mussolini con el de las muchedumbres de Palestina por Cristo, deplora la comparación que se hace del Rendentor con los hombres, por mas que posean cualidades absolutamente excepcionales.

Hace notar que el Premier, seguramente es el primero en condenar tales adulaciones inoportunas e hiperbólicas. (U. P.)

RUSIA

Llegó una delegación de obreros italianos

ROMA, 12.—Informan de Moscú que ha llegado la delegación italiana de obreros que investigará la situación política y económica de Rusia.—(U. P.)

TERMINO LA HUELGA DE LOS TELEGRAFISTAS

MOSCU 12.—La Compañía del Telégrafo Indo Europeo ha aceptado las peticiones de los huelguistas, con lo cual ha quedado terminada la huelga que duraba cincuenta días. (U. P.)

ALEMANIA

La policía intervino en un pugilato en la Dieta prusiana

BERLIN, 12.—En la dieta prusiana se desarrolló entre los diputados un verdadero pugilato a puño limpio y se presenciaron escenas que no tienen precedentes en la historia parlamentaria de Alemania, a raíz de que los diputados comunistas pusieron en juego sus tácticas para obstruir el proyecto de ley sobre devolución de inmensas propiedades a los Hohenzollern.

Los vasos, libros y tinteros describían trayectorias en el aire y a pesar de la suspensión de la sesión el tumulto continuó hasta que la policía intervino a fin de tranquilizar a los diputados insurrectos.—(U. P.)

BERLIN, 12. — Después de una sesión sumamente tempestuosa y frecuentemente interrumpida, la Dieta Prusiana aprobó en segunda lectura, por 214 votos contra 37 y 96 abstenciones, correspondientes a los socialistas, el acuerdo pactado entre el estado de Prusia y los Hohenzollern acerca de los bienes de la ex-familia imperial.

Antes de que se llevara a efecto la votación, los diputados comunistas y socialistas volvieron a batirse, pues los comunistas asaltaron la mesa directiva arrojando al presidente y demás miembros de la mesa directiva, tinteros y libros de reglamentos.

El Comité directivo de la Dieta discute ahora los métodos mediante los cuales podrá darse garantías durante la tercera lectura del acuerdo y se cree que se llamara a la policía para que intervenga a la primera muestra de obstrucción de los comunistas, cuyas fuerzas han sido reducidas con la expulsión de siete de sus diputados. — (U. P.)

LLEGO....

CREMA PARA AFEITAR
MENNEN

De venta en todas las boticas.
Por mayor: Daube y Cía., Valparaíso, Santiago, Concepción y Antofagasta. (M. R.)

FABRICANTES ALEMANES Y ESTADOUNIDENSES DE SALITRE, DISCUTEN EN WASHINGTON

Proposiciones tendientes a eliminar la competencia del salitre chileno.— El nuevo sistema de explotación Guggenheim y el futuro de nuestra primera industria.

WASHINGTON, 12.—Se ha sabido que los representantes de los intereses alemanes del nitrato, que en la actualidad se encuentran en los Estados Unidos, discuten con grandes firmas de este país la practicabilidad de un esfuerzo cooperativo para desarrollar la producción de nitrato artificial en los Estados Unidos.

Se informa que esos representantes han propuesto a los Estados Unidos que en los puntos estratégicos del país se establezcan fábricas manufacturadoras de nitratos, fábricas que utilizarían el procedimiento del químico Haber, que en la ctualidad controlan los alemanes.

Tal operación permitiría al nitrato sintético competir con una creciente efectividad en contra de los nitratos chilenos en los mercados de los Estados Unidos.

Simultáneamente los círculos interesados en cuanto al asunto de los nitratos, se han visto conmovidos con la información procedente de Londres, según la cual se podrían hacer esfuerzos para establecer un entendimiento entre los productores alemanes de nitratos sintéticos y los intereses británicos relacionados con el nitrato natural, con la p
de eliminar la exces
tencia y estabilizar la p
nitrato natural en el
mundial.

En los círculos salitre
Estados Unidos se cree
turo del salitre chileno
a su producción, depend
parte de las economías
puedan efectuar con la
del nuevo sistema de
de Cuggenheim, que
timan capaz de reducir
de la producción en u
ciento.—(U. P.)

DINAMARCA

EL SUR DE GROENLANDIA SE HUNDE DOS METROS POR SIGLO

COPENHAGUE, 12.—La expedición de la comisión danesa geológica y geográfica que acaba de regresar del Sur de Groenlandia, ha informado que existen demostraciones claras de que el suelo de esa región se hunde a razón de unos dos metros, aproximadamente, por siglo.

Además, el estado de las tierras indican que el clima empeora en las regiones de la costa, lo que reduce la vegetación y las posibilidades de cultivo afectando desastrosamente las condiciones de desarrollo de la existencia humana.—(U. P.)

El complot contra el Gobierno

FUE URDIDO POR UN ESTANCIERO DESCONTENTO

COPENHAGUE, 12. — A raíz de las investigaciones practicadas con motivo del complot contra el Gobierno, el Ministro de Justicia informó al Rey que el estanciero Cornelius Patersen, de la provincia de Schleswig, disgustado por los elevados impuestos urdió una maquinación contra el Gobierno, para lo cual envió cartas a numerosos oficiales, pidiéndoles su ayuda para realizar un golpe de fuerza, a fin de conseguir la autonomía de la provincia de Schleswig y luego dirigirse a la Liga de las Naciones para que sancionara lo hecho.—(U. P.)

FRANCIA

CHOQUE FERROVIARIO

PARIS 12.—A causa de un choque del expreso de Milán con un tren suburbano a la entrada de la estación de Lyon, resultaron un muerto y 25 heridos. (U. P.)

URUGUAY

Se suicidó un dipu

MONTEVIDEO, 12.—Se
el diputado nacional, se
tor Migliano, que padecía
rastenia.

Pareco que un incidente
vo ayer en el Congreso lo
de tal modo que se retiró
domicilio y se disparó un
—(U. P.)

A precios excepcionales
Ofrecemos:
GENERADORES de RAYOS VIOLETA
— Y —
VIBRADORES ELECTRICOS PARA MASAJES
DEPARTAMENTO DE ELECTRICIDAD
Morrison & Co.
AHUMADA 65. - SANTIAGO.

CONTRA TOSES REBELDES
GUAYACOLINA M. R.
A BASE DE SULFOGUAYACOLATO DE POTASIO

EL CIGARRILLO DE-30-CTS Y LO MAS GRUESO AHORA EN VENTA,
CONTIENE FIGURAS EN COLORES
EL QUE UD. FUMARA EN ADELANTE
"YUNGAY"

INFORMACIONES CABLEGRAFICAS DEL EXTERIOR

DE NUESTROS CORRESPONSALES ESPECIALES, VIA EASTERN Y ALL AMERICA CABLES INC. DE "THE UNITED PRESS". — LOS ORIGINALES DE TODOS LOS CABLEGRAMAS QUE SE INSERTAN EN ESTA SECCION, ESTAN A DISPOSICION DEL PUBLICO EN ESTA IMPRENTA

MEXICO

NUEVO MENSAJE DEL EPISCOPADO AL PARLAMENTO

CIUDAD DE MEXICO, 12.—El Episcopado ha elaborado un mensaje que cincuenta y nueve prominentes personajes, entre los que figuran abogados, doctores, comerciantes e ingenieros de esta capital, envían ahora a ambas Cámaras.

El mensaje renueva la petición de que se reformen las leyes religiosas y hace notar que el memorial anterior, que el Congreso no tomó en cuenta, llevaba las firmas de 1.200,000 personas.

"Si el Congreso se niega a obrar—dice el mensaje actual—habrá demostrado a la nación que sus representantes se niegan a oír el clamor que les llega de toda la República y se niegan a acatar los mandatos de aquellos a quienes representan."

A continuación niega que los clérigos hayan perdido su ciudadanía mexicana y pide que los bienes de la Iglesia queden bajo el control de la misma.—(U. P.)

BOLIVIA

LLEGO EL SEÑOR DIEZ DE MEDINA

LA PAZ, 12.— Llegó a esta capital el Ministro de Bolivia en Santiago, señor Diez de Medina.—(U. P.)

CAMBIOS EN EL GABINETE

LA PAZ, 12.— Han tomado posesión de sus respectivos cargos los nuevos Ministros de Hacienda y Fomento, señores Zacarías Benavides y Pablo Roca.

El señor Benavides pasó de la cartera de Fomento a la de Hacienda, y el señor Roca entró al Gabinete a raíz de la unificación de los republicanos.

Se cambiaron discursos entre el Presidente de la República y los Ministros que tomaban posesión de sus carteras.— (U. P.)

Españoles e hispano-americanos celebran en todo el mundo el Día de la Raza

EN ESPAÑA

MADRID, 12.— En la manifestación efectuada hoy en el paseo de la Castellana por los niños de las escuelas, de los asilos y los alumnos de las diversas facultades, acompañados de bandas militares, el Ministro de Bolivia descubrió una corona, tocándose en seguida el himno de Bolivia y la Marcha Real.

El organizador de la fiesta de la Raza, señor Crespo, pronunció un discurso, ensalzando la fiesta y el tributo que rinden a España las hijas de América, lo cual estrecha los lazos entre España y los países americanos.

El Ministro de Bolivia, al ofrecer la corona, dijo que el acto significaba el homenaje de la América a Colón, como asimismo a España, que dió su sangre por la civilización del nuevo Continente de habla castellana.— (U. P.)

MADRID, 12.— Los periódicos publican artículos especiales con motivo de la Fiesta de la Raza.

Los edificios públicos ostentan colgaduras y banderas.— (U. P.)

MADRID, 12.—En el paseo de la Castellana, el Alcalde de la ciudad saludó en términos fervorosos a América y el Ministro de Instrucción adhirió a nombre del Gobierno a la fiesta que se ennoblece y dignifica con la mediación de los representantes de las naciones hispano-americanas. En su discurso saludó a América y a los españoles emigrados manifestando que deben congregarse alrededor de Colón los niños españoles para Lanzó vivas por España, América, que aprendan a amar a América. y el Rey cuando los monarcas se instalaron en la tribuna a la derecha del monumento.

A los acordes de las bandas, desfilaron 30.000 niños y niñas adornadas con los lazos de colores de las naciones hispano americanas y españoles.

El conjunto era emocionante. Al pasar frente a la tribuna real, vitorearon a América.

Después la Guardia Municipal en trajes de gala y los coros de Galicia en trajes típicos desfilaron tocando la gaita y tamboriles, entregando un monumental ramo de flores al Alcalde para que lo deposite a los piés del monumento.

Los desfilantes entonaban cantos y se oían grandes ovaciones que prolongaban el enorme gentío.

Un gran número de señoras depositaron flores en el monumento.—(U. P.)

MADRID, 12.—De entre los artículos publicados por los diarios con motivo de la Fiesta de la Raza se destaca uno socialista que señala los resultados a que debe llevar el hispano-americanismo, por medio de tratados comerciales, intercambio cultural, intercambio de estudiantes y obreros calificados en las escuelas, el envío de emigrantes, el reconocimiento mutuo de la segunda nacionalidad o connacionalidad y la unificación de las distintas legislaciones hasta el límite que sea posible.— (U. P.)

MADRID, 12.— Se ha realizado una gran manifestación en celebración del Día de la Raza, alrededor del monumento a Cristóbal Colón, que se encuentra cubierto de banderas hispano-americanas y españolas.

En primer término se encuentra Bolivia, que regala una corona de bronce de hojas de laurel que lleva además el escudo boliviano, y que se encuentra cubierta por la bandera de ese país.

Han asistido a la ceremonia todos los representantes hispanoamericanos, entre los que se cuentan los miembros de la Embajada argentina, con excepción del señor Estrada que se encuentra en París, el Embajador del Portugal, el Ministro de Instrucción, el Ayuntamiento, el Capitán General, el Gobernador Militar y representaciones de las academias y centros culturales.— (U. P.)

EN ESTADOS UNIDOS

NUEVA YORK, 12.—El Día de Colón ha sido celebrado con un día de fiesta general. Numerosas ceremonias se realizarán en diferentes partes de la ciudad.

Las sociedades colocaron una corona al pie de la estatua de Colón.—(U. P.)

FILADELFIA, 12.—En las celebraciones del Día de Colón, que se festeja hoy, se incluyó un tributo rendido a la memoria de Cristobal Colón por la Convención de la Liga Americana, como también la dedicación del edificio español en la Exposición con que se celebra el 150º aniversario de la independencia, que contiene tesoros artísticos por valor de un millón de dólares, de las galerías reales de Madrid. El Embajador de España, señor Padilla, estaba presente en este acto.

Otro número de los festejos fué el servicio religioso especial dedicado a la memoria de Colón, bajo los auspicios de la colonia italiana en el que estuvo presente el Embajador de Italia, señor De Martino.—(U. P.)

FILADELFIA, 12.—El pabellón español de la Exposición de esta ciudad estará especialmente destinado a las festividades con motivo de la fiesta de la raza. — (U. P.)

GRAN BRETAÑA

LONDRES 12.—A pesar del escaso número las Colonias Hispano Americanas celebraron dignamente el Día de la Raza.

En el Centro Español se ofreció un banquete presidido por el Embajador de España señor Merry del Val y con la asistencia de los representantes de las naciones hispano americanas y personalidades de todas las colonias.

Pronunciaron elocuentes discursos el señor Merry del Val y el Ministro de Costa Rica señor Andrés Moreno el Presidente del Centro. (U. P.)

EN FRANCIA

PARIS, 12.—Con motivo de la Fiesta de la Raza la señorita Ana Cabrera dió un recital sobre folklore suramericano en la sala Gaveau, patrocinada por el señor Alvarez Toledo.

Asistieron al recital los diplomáticos latino-americanos y un selecto público formado por personalidades de la colectividad sur-americana y de la sociedad francesa.

Repitióse en esta ocasión los éxitos obtenidos por la señorita Cabrera en sus audiciones anteriores, viéndose obligada a agregar varios números fuera del programa.

En vista de los éxitos que ha tenido en Francia, la artista ha recibido ofertas de contratos para otras naciones.—(U. P.)

EN ITALIA

GENOVA 12.—El Ministro de Finanzas conde Volpi, hablando oficialmente, rindió un entusiasta homenaje a Marco Polo y a Cristóbal Colón, haciendo notar el orgullo que Italia sentía por los descubrimientos de ambos.

Dijo que la raza italiana poseía todavía condiciones de descubridores y mantenía sus tradiciones en forma adecuada hasta el presente.

En seguida elogió las hazañas de los aviadores Ferrarin y De Pinedo, como así mismo a Nobile, quiene han llevado el nombre de Italia a tierras lejanas, por lo cual la patria les estará eternamente agradecida. (U. P.)

CINCUENTA AÑOS hace que los médicos recetan la **Leche de Magnesia de PHILLIPS** para la flatulencia, el ardor en la boca del estómago, los eructos agrios, la biliosidad y el estreñimiento. Incomparable para los niños y las personas delicadas. Lo más efectivo para proteger los dientes contra la acidez de la saliva. No reciba substitutos. Pida siempre PHILLIPS.

Leche de Magnesia M. R., a base de Hidróxico de Magnesia.

LAS CARRERAS HIPICAS DE AYER

EN BUENOS AIRES

BUENOS AIRES 12.—El resultado de las carreras de hoy fué el siguiente:

Primera: 1.o Chinchón, jinete Cavillón; 2.o Aparcero; 3.o Jotnko; Tiempo del ganador, 2 minutos 6 segundos.

Seguda: Chuza, jinete Lema; 2.o Rue Royale; 3.o Catalpa. Tiempo del ganador, 1 minuto 16 segundos.

Tercera: 1.o Spartacus, jinete Pintado; 2.o Los Libres; 3.o Curapingue. Tiempo del ganador, 1 minut o36 segundos 4|5.

Cuarta: 1.o Brillo, jinete Acosta; 2.o Bambu; 3.o Arpegio. Tiempo del ganador, 1 minuto 49 segundos 2|5.

Quinta: 1.o Gold Seeker, jinete Pelletier; 2.o Parlamento; 3.o Ghers. Tiempo del ganador, 2 minuto 36 segundos 4|5.

Sexta: 1.o Bride, jinete Carvajal; 2.o Nota alegre; 3.o Palatina. Tiempo del ganador ,2 minutos 16 segundos 2|5.

Sétima: 1.o Acertador, jinete Vidal; 2.o Almiral Reives ;3.o Gascon. Tiempo del ganador 1 minuto 36 segundos 1|5.

Octava: 1.o Hermes, jinete Leguisamo; 2.o Medio Capote; 3.o Cals. Tiempo del ganador, 2 minutos 34 segundos 1|2. (U. P.)

POLONIA

PILSUDSKY TRATA DE AUMENTAR LA FABRICACION NACIONAL DE MUNICIONES

VARSOVIA, 12. — El Mariscal Pilsudsky conferenció con el Presidente de la República, señor Moscicki, respecto de la expansión de la industria polaca de las municiones.— (U. P.)

ESTADOS UNIDOS

PERSHING Y DAWES ENCABEZAN UN DESFILE DE 50.000 LEGIONARIOS

FILADELFIA 12.— Encabezados por el Vice-Presidente de la República Mr Charles G. y el Gral. Pershing 50.000 legionarios que ostentaban sus cascos de las trincheras efectuaron un desfile con motivo de la reunión de la Convención de la Legión Americana. (U. P.)

ARGENTINA

Las adquisiciones navales no causaron recelos en Chile

DECLARACIONES DEL EMBAJADOR SEÑOR MALBRAN

BUENOS AIRES, 12.—Entrevistado el Embajador de Argentina en Chile, señor Malbrán, manifestó con referencia a la modernización de los armamentos de guerra en la marina argentina, sancionados por el Congreso, que esta medida no causó recelos en Chile. Agregó que la prensa en Santiago se inspiraba en justísimos ideales de progreso. Manifestó que la simpatía chilena para con la Argentina aumenta siempre.

En cuanto a la situación política chilena, manifestó que estaba tranquila, contando el Presidente Figueroa Larraín con el apoyo de los partidos. Una prueba de la confianza en los hombres que rigen los destinos de Chile fué la rapidez con que se obtuvo el último empréstito.—U. P.)

LOS ATAQUES DE ASMA
SE CALMAN RAPIDAMENTE CON
ASMOL 18
(A base de hojas belladona, hiosciamo, estramonic, eucalipto y nitrato potasio)
M. R.
FABRICA DE PRODUCTOS QUIMICOS Y FARMACEUTICOS
DAUBE Y CIA. ——— LLAY-LLAY

HABANOS
SELECTOS XXXX
80
60
YoFumo
REINA VICTORIA

LA CONFERENCIA DEL PARTIDO COMUNISTA

Juzgará a los lea ders de la oposición

MOSCU, 12.— Los diarios dedican muchas columnas a combatir y discutir el movimiento de oposición que será el gran acontecimiento en la conferencia que celebrará el partido comunista el 25 de Octubre.

La prensa se opone enérgicamente a la tentativa para transformar "el partido disciplinado en un partido desordenado".

No es probable que se adopte acción alguna hasta que el partido se reuna en consideración a la categoría de los jefes de la oposición.— (U. P.)

ACTIVIDADES DEPORTIVAS MUNDIALES

Las partidas finales del campeonato por la Copa Mitre

BUENOS AIRES 12.—Ante la presencia del Presidente de la República se realizaron hoy los últimos partidos del Campeonato Sudamericano de Tennis.

A los juegos de esta tarde asistió una crecida concurrencia que siguió con interés el desarrollo de los partidos.

El tiempo ha sido espléndido.

En el primer encuentro entre el argentino Robson y el brasileño Pernambuco, el primero no siguió con interés el desarrollo de ir a la red para la devolución de los tiros. En vista de esto el brasilero tomó la ofensiva pero la mayor seguridad manifestada en el juego de Robson le valió la victoria, aunque se vió obligado a desplegar todas sus energías. Durante el curso de la partida los dos disputantes emplearon continuamente violentísimos drives que eran acertados.

Pernambuco fué muy ovacionado por el público al abandonar la cancha.

En el segundo partido jugado esta tarde, entre Morea y Assumpcao, ante la sorpresa de todos el brasilero estuvo a punto de derrotar al argentino Morea quien empleó su juego acostumbrado. Assumpcao jugó magníficamente y en el quinto set tenía ya cinco games a su favor y tres puntos del game siguiente. Si hubiera logrado marcarse el único punto que le faltaba se habría adjudicado el game y por lo tanto la victoria en el match. La suerte no lo acompañó perdió el punto y desde esa instancia el argentino comenzó a ganar terreno hasta que se adjudicó el match.

Al terminar el juego los dos participantes fueron muy aplaudidos. (U. P.)

Un incidente impidió terminar la partida del "Arturo Prat"

CON UN EQUIPO DE GUAYAQUIL

GUAYAQUIL, 12. — El equipo "Arturo Prat", de Valparaíso jugó en este puerto.

Cinco minutos ántes del primer tiempo, cuando el score era de 2 a 0 a favor del "Arturo Prat" se ordenó salir de la cancha a uno de los jugadores chilenos, a lo cual éste se negó.

En vista de esta actitud del jugador del "Arturo Prat", el referee suspendió la partida y otorgó el triunfo al equipo de Guayaquil. —(U. P.)

Wills ya no podrá aspirar al campeonato mundial

AYER FUE DERROTADO POR SHARKEY. — DEMPSEY ESTA DISPUESTO A MEDIRSE CON EL VENCEDOR

NUEVA YORK, 12.—Jack Sharkey derrotó a Harry Will en el encuentro de box de esta noche en el round 13 de los 15 que debían pelearse. El referée puso fin al encuentro después de repetidos fouls de parte de Wills y una actuación muy pobre.

Sharkey dominaba en todo el curso del match con excepción del segundo round que fué más o menos parejo.

Sharkey pesaba 188 libras al subir al ring y Wills 214 1|2.

Los observadores estiman que este encuentro pone fin definitivamente a las aspiraciones de Wills para participar en el campeonato mundial.

Dempsey dijo que estaba dispuesto a medirse con el ganador de este encuentro si era necesario establecer su derecho para una revancha con Tunney.—(U. P.)

CASIMIRES FINOS
hemos recibido de la Casa Wain Shiell y Son, de Londres.
Pase usted a verlos.
A. CABELLO y Hno.
BANDERA 38

MADRES: Si no podéis amamantar vuestro nene, usad la leche desecada
DRYCO
M. R.
ES EL UNICO alimento similar a la leche materna. Recomendado por las eminencias médicas mundiales.
En venta en todas las boticas del país, al precio de $ 7.50, el tarro, de Valparaíso al Sur; y $ 8, de Coquimbo al Norte.
Base: leche desecada.
Distribuidores: **MORRISON & Co.—SANTIAGO Y VALPARAISO.**

C. S. A. V.
SERVICIO MENSUAL A NUEVA YORK EN 18 DIAS
"TENO" SABADO, 23 DE OCTUBRE A LAS 4 P. M.
con escalas en ANTOFAGASTA, IQUIQUE, ARICA, CALLAO, PAYTA y CRISTOBAL.
SERVICIO QUINCENAL A GUAYAQUIL
"HUASCO" VIERNES 15 DE OCTUBRE, a las 6 P. M.
con escalas en Coquimpo, Antofagasta, Gatico, Tocopilla, Iquique, Caleta Buena, Arica y puertos peruanos.
SERVICIO QUINCENAL A PIMENTEL (PERU)
'Cachapoal,' Viernes 22 de Octubre a las 6 P. M.
con escalas en Coquimbo, Huasco, Caldera, Chañaral, Taltal, Antofagasta Iquique, Arica y puertos peruanos.
LOS VAPORES DE ESTAS TRES LINEAS TOCAN EN SAN ANTONIO DOS DIAS ANTES DE SU SALIDA DE VALPARAISO PARA EL NORTE
VALPARAISO A PENCO LOTA TOME Y TALCAHUANO; SALIDAS DE VALPARAISO TODOS LOS MIERCOLES
COMPAÑIA SUD-AMERICANA DE VAPORES
WESSEL, DUVAL & Co. Huérfanos, esquina Morandé, agentes en Santiago
CIA. TRANSPORTES UNIDOS, Estado, esquina Delicias **WAGNER, CHADWICK & Co.,** Huérfanos 1153, Sub-Agentes en Santiago
WAGNER, CHADWICK & Co., Agentes en San Antonio

VALPARAISO

INFORMACIONES DEL INTERIOR

DE NUESTROS CORRESPONSALES

La corbeta "General Baquedano"

Mañana zarpará de este puerto, rumbo a Talcahuano, la corbeta "General Baquedano", la que recogerá en el puerto militar al último curso de grumetes, al que llevará en viaje de instrucción hasta Corral. Después de este viaje, la corbeta se dirigirá al Golfo de Arauco, para que el curso de grumetes haga estudios de los ejercicios que realiza allí la Escuela Activa.

ACONCAGUA

Armando Palacios dará hoy un concierto

(De nuestro corresponsal, por telégrafo)

LOS ANDES, 12.— Mañana se efectuará el anunciado concierto del pianista don Armando Palacios Bate.

En todos los círculos de este pueblo, existe marcado entusiasmo por asistir a la única audición que dará este conocido artista.— **(Masafierro).**

CONCEPCION

Una orden de prisión en la declaración de una quiebra

DA ORIGEN A UN RECURSO DE AMPARO CONTRA EL JUEZ QUE LA DICTO

(De nuestro corresponsal, por telégrafo)

CONCEPCION, 12. — Ha sido muy comentado en los círculos comerciales de esta ciudad el interesante fallo dictado por la Corte de Apelaciones, negando lugar al recurso de amparo interpuesto por el comerciante de Angol, don Victor Alessandrini, contra quien el Juez de Letras dictó orden de prisión junto con la declaratoria de quiebra.

La Corte declara que el Juez ha tenido facultad para decretar el arresto del fallido de acuerdo con los artículos 1350 y siguientes del Código de Comercio y el decreto-ley de 19 de Diciembre de 1925.—**(Silva).**

La oficialidad del Regimiento "Chacabuco" festejó a los marinos

(De nuestro corresponsal, por telégrafo)

CONCEPCION, 12.— En el Casino del Regimiento Chacabuco, los jefes y oficiales de la guarnición, ofrecieron un magnífico almuerzo en honor de los marinos, como retribución a los festejos del 8 de Octubre, en Talcahuano.

Ofreció la manifestación el General don Washington Montero, en elocuentes frases y contestó el Contra-Almirante don Braulio Bahamondes.

Hablaron a continuación los señores don Antonio Aninat, don Luis Urrutia, don Enrique Molina y don Bernardino Corral, etc.— **(Silva, corresponsal).**

ANTOFAGASTA

Enloquecido por los celos mató a su amiga mientras dormía

(De nuestro corresponsal, por telégrafo)

TOCOPILLA, 12.—A las 5 de la mañana tuvo lugar un hecho de sangre que ha producido sensación en este puerto.

Aníbal Arredondo, antiguo capataz de la planta chilena es el protagonista de este drama pasional.

Ofuscado por su ardorosa pasión el infortunado Arredondo se había puesto últimamento neurasténico, hasta el extremo de estar siempre viendo la amenaza de que alguien le arrebatara el cariño de su amada.

Esta zozobra hizo crisis en la madrugada de hoy y ofuscado por los celos disparó a Matilde Jiménez un balazo en la sién mientras la víctima se hallaba durmiendo, matándola instantánemente.

Consumado su crimen, huyó hacia la playa, al costado del Matadero, donde se dió muerte con la misma arma.

El juez del crimen y su secretario se constituyeron en los sitios en que se desarrollaron ambos hechos a fin de iniciar el sumario correspondiente.

El protagonista tenía su madre, su esposa y un hijo en Viña del Mar.—(Molina).

ATACAMA

El resultado del match internacional de football en Copiapó

(De nuestro corresponsal, por telégrafo)

COPIAPO, 12.—La estación radiotelegráfica del señor Carlos Ralph brindó a los habitantes de esta ciudad la ocasión de conocer las noticias del partido internacional de foot-ball, simultáneamente con su desarrollo.

El resultado de 7 por 1 produjo un gran entusiasmo entre los aficionados y público en general.

El presidente de la Liga de Copiapó, señor Pedro Maldonado ha pedido al corresponsal infrascrito, que por intermedio de "La Nación" haga llegar las felicitaciones de los deportistas copiapinos al equipo chileno por su hermoso triunfo y sus simpatías a sus dignos contendores bolivianos.—(Villagrán).

LINARES

Fiesta cultural en el Liceo de Hombres

(De nuestro corresponsal, por telégrafo)

LINARES, 12.—A las tres de la tarde se dió comienzo a la fiesta cultural en el Liceo de Hombres.

El profesor de inglés, don Luis Palacios Hurtado desarrolló una interesante conferencia sobre la labor social del profesor.

En todas las esferas se aplaude la iniciativa del profesorado al sacrificar sus horas de descanso para hacer extensiva a la sociedad la acción cultural del Liceo. Estas fiestas fueron establecidas por el Rector del Liceo, señor Federico Arriagada, quien ha abierto las puertas del establecimiento a toda iniciativa que tienda a difundir la cultura general.—(Espinoza)

ÑUBLE

El profesorado envía su saludo a "La Nación"

YUNGAY, 12.—Hoy se inauguró la Convención Provincial de Ñuble, organizada por la Asociación de Profesores, con asistencia de las autoridades y de numeroso público. La Convención acordó enviar un saludo a "La Nación".— **Hernández**, presidente.—**Zúñiga**, secretario.

EMBROCACION SANATIVA MARCA "CABALLITO"
es la más eficaz para quitar dolores e inflamaciones producidas por golpes o zafaduras.
Botica Porteña, Delicias 867, cerca de Estado
A base de ácido cítrico, trementina y yema de huevo.

Sociedad Anónima Marítima González Soffia
VAPOR RAPIDO AL NORTE
EL COMODO VAPOR DE PASAJEROS
"TALTAL"
Saldrá para COQUIMBO, HUASCO, CALDERA, CHAÑARAL, TALTAL, ANTOFAGASTA, TOCOPILLA e IQUIQUE.
EL JUEVES 14 DE OCTUBRE, A LAS 6 P. M.
Por fletes, pasajes y demás pormenores, verse con:
R. DONOSO GRILLE Galería Alessandri N.o 237 SANTIAGO | **CIA. TRANPORTES UNIDOS** Estado, esquina Alameda SANTIAGO
En Valparaíso, Soc. Anon. Marit. González Soffia y Cía. BLANCO 903
O—13

S.A.C. BRAUN & BLANCHARD
El mejor servicio de pasajeros. Salidas semanales al Norte, y cada 21 días a Punta Arenas.
PROXIMA SALIDA PARA PUNTA ARENAS
VALPARAISO. . . . . 21 DE OCTUBRE
PROXIMA SALIDA PARA ARICA
VALDIVIA. . . . . . 15 DE OCTUBRE
BLANCHARD Y PUELMA Ltda. Agentes en Santiago Huérfanos 1059 | **CIA. "TRANSPORTES UNIDOS"** Estado, esquina Delicias Sub-Agentes en SANTIAGO

GRACE LINE
Servicio rápido de pasajeros para Antofagasta, Iquique, Arica, Mollendo, Callao, Salaverry, Talara, Balboa, Cristóbal y
NUEVA YORK
"SANTA TERESA"
Saldrá de VALPARAISO el 13 de Octubre, a la 1 P. M.
"SANTA ANA" ... ... OCTUBRE 27
"SANTA ELISA" ... ... NOVIEMBRE 10
"SANTA LUISA" ... ... NOVIEMBRE 24
New Orleans and South American Steamship Co. Servicio mensual de vapores de carga, desde New Orleans (EE. UU.) a puertos CHILENOS Y VICE-VERSA
GRACE Y CIA. (CHILE S. A.)
HUERFANOS N.o 1189.— SANTIAGO

N. G. I.
LINEA MENSUAL: VALPARAISO — PUERTOS DEL NORTE — EUROPA
BOLOGNA... ... ... 4 DE NOVIEMBRE
NAPOLI... ... ... 1.o DE DICIEMBRE
VENEZUELA.. ... ... 2 DE ENERO 1927
LINEA GRAN EXPRESS BUENOS AIRES — BRASIL — EUROPA
DUCA ABRUZZI... ... ... 19 DE OCTUBRE
PSSA. MAFALDA.. ... ... 30 DE OCTUBRE
AMERICA... ... ... 3 DE NOVIEMBRE
EUROPA... ... ... 10 DE NOVIEMBRE
NAVIGAZIONE GENERALE ITALIANA
Valparaíso, Blanco 1136. — SANTIAGO: Agustinas 1042

P. S. N. C.
VAPORES PARA EUROPA
Vía Canal de Panamá
ORTEGA . . . 16 de Octubre
ORITA . . . . 30 de Octubre
OROPESA . . 20 de Noviembre
P. M. Para Antofagasta, Mejillones, Iquique, Arica Mollendo, Callao, Balboa, Cristóbal La Habana, Coruña, Santander, La Pallice y Liverpool.
Por estos vapores se expenden boletos de segunda clase para Europa y puertos de la costa, a precios convenientes.
VAPORES PARA NUEVA YORK
EBRO. . . 3 de Noviembre
ESEQUIBO. 1.o de Diciembre
EBRO. . . . 29 de Diciembre
P. M. Para Antofagasta, Iquique, Arica, Mollendo, Callao, Balboa, Salavrry, Payta, Cristóbal, La Habana y Nueva York.
R. M. S. P
SERVICIO RAPIDO DE LUJO DESDE Buenos Aires a Europa
PROXIMAS SALIDAS DE LOS AFAMADOS VAPORES "A" VIAJES RAPIDOS A LISBOA, EN 18 DIAS; CHERBURGO Y SOUTHAMPTON EN 19 DIAS
"ALMANZORA" ... ... 20 DE OCTUBRE
"ANDES" ... ... 30 de OCTUBRE
"ASTURIAS" ... ... 10 de NOVIEMBRE
"ARLANZA" ... ... 24 de NOVIEMBRE
"AVON" ... ... 3 de DICIEMBRE
PROXIMAS SALIDAS DE LA LINEA "D"
VIAJES DE LLAMADA DESDE VARIOS PUNTOS DE EUROPA SIRIA Y TURQUIA
Desna. . . 21 de Octubre Darro. . . 2 de Diciembre
Demerara 18 de Noviembre Deseado. . 16 de Diciembre
Agustinas 1017 — Casilla 536 SANTIAGO
THE PACIFIC STEAM NAVIGATION Co.
VALPARAISO Calle Blanco — Casilla 24 V.
SUB-AGENTES EN SANTIAGO: TRASPORTES UNIDOS, ESTADO ESQUINA ALAMEDA — VILLALONGA, AGUSTINAS N.o 817.

"A la Ville de Nice"
M. R.

NUESTROS SALDOS EN

POPELINA

130 ctms. ancho
el saldo de gran $ 19.80 de colores moda

"KASHA"

RECIBIMOS EN 18 COLORES DE GRAN MODA, ANCHO 140 CTMS., AL PRECIO SIN COMPETENCIA, EL METRO $ 32.50

HUERFANOS 940-942.

A media noche partió al sur en tren especial el ex-Canciller alemán Herr Luther

AYER SE LLEVARON A CABO DIVERSAS MANIFESTACIONES EN HONOR DEL DISTINGUIDO VISITANTE

El ex-Canciller alemán, Herr Luther fué ojeto ayer de nuevas manifestaciones de simpatía de parte de altas personalidades del Gobierno, Cuerpo Diplomático y miembros de la colonia.

En la mañana temprano el distinguido visitante salió de su habitación del Club de la Unión para salir de paseo por la ciudad.

Acompañado de algunos empleados de la Legación de Alemania se dirigió a los principales paseos públicos de la Capital.

EN LA BIBLIOTECA NACIONAL

Poco después de las once de la mañana llegaba a la Biblioteca Nacional el ex-Canciller alemán.

Inmediatamente salió a recibirlo el Director del establecimiento, don Carlos Silva Cruz.

Después que el señor Luther recorrió las diversas dependencias de la Biblioteca, se procedió a la inauguración de la "Sala Alemana".

El Director de la Biblioteca, pronunció el siguiente discurso:

La colonia alemana de Chile cumple hoy en forma brillante una antigua promesa, desde hace tiempo formulada a la Dirección de este establecimiento: la de obsequiar a la Biblioteca Nacional de Chile una amplia colección de obras y publicaciones que sean, en nuestro país, un exponente de la alta cultura germánica.

La Dirección del establecimiento cumple, a su vez, la promesa de albergar esa valiosa donación en local aparente y escogido para formar con él lo que pudiera llamarse el nido de la intelectualidad alemana en nuestro país, la Sala Alemana de la Biblioteca Nacional.

Y es una suerte para todos, para la entusiasta colonia donante, para la Biblioteca donataria, que esta Sala en la cual alemanes y chilenos podrán venir a nutrirse del más alto pensamiento filosófico y científico, literario y artístico de la estudiosa "Vaterland", pueda inaugurarse bajo los auspicios del gran estadista que por largo tiempo y con singular acierto dirigió las relaciones de Alemania con el mundo, en un difícil y delicado período.

Señores:

Los que conocen la calidad y la cantidad del producto intelectual de Alemania a través de los siglos, los que saben el valor del aporte que el pensamiento alemán ha allegado al acervo intelectual del mundo, los que aprecian la influencia de ese pensamiento en la cultura universal, no podrán dejar de reconocer que esta Sala Alemana de nuestra Biblioteca Nacional será un rincón preferido por los estudiosos, los artistas y los soñadores. Aquí vendrán los primeros a nutrir su intelecto con las profundas elucubraciones de Kant y Fichte, de Schopenauer y Nietsche. Aquí vendrán los segundos a deleitar y refinar su sentimiento estético con las fantásticas creaciones de Goethe y Schiller, Klopstock y Heine, Ricardo Wagner y Ricardo Strauss, aquí vendrán los soñadores a penetrar un momento, a través de las áureas puertas del libro selecto, en ese mundo maravilloso de la leyenda y de la mitología germánica, conviviendo con Loreley y con Isolda, mezclándose con los rudos héroes y las selváticas doncellas de los Nibelungos, entre driadas y ondinas, gnomos, enanos y semi-dioses.

Pero no sólo artistas, filósofos y soñadores encontrarán alimento intelectual en la Sala Alemana de nuestra Biblioteca. También los estadistas, los hombres de la ciencia y de la industria, hallarán en ella, en sus tratados y monografías, preciosas herramientas para sus actividades.

Y no sólo el pensamiento alemán podrán encontrarse en esa Sala. Sabida es la vastísima labor de difusión de la cultura intelectual que realizan las grandes y famosas casas editoras de aquel país. De sus centros editoriales (Leipzich, Dresdan, Friburgo de Brisgovia), que llenan el mundo con sus productos, salen hermosos y correctos ejemplares de las mejores obras españolas e hispano-americanas; y de ellas las mejores estarán a disposición de los aficionados en los anaqueles de nuestra Sala Alemana; porque a esta valiosísnma donación han contribuído y prometen seguir contribuyendo con igual entusiasmo la colonia alemana de Chile, las casas editoras alemanas y el Gobierno del Reich.

Con estos antecedentes vosotros convendréis conmigo en que esta donación, que ahora me toca en suerte recibir, es un lazo de oro, añadido a los muchos que ya ligan a chilenos y alemanes, a los hijos de esta tierra nueva con los de la vieja landa de la Europa Central que han venido a través de mares y continentse a ayudar con su excepcional preparación a todas las fases del progreso intelectual y material de nuestra nacionalidad.

El palacio que hoy alberga a nuestra Biblioteca Nacional, este palacio tan discutido, ha tenido la suerte de atraer en forma antes no vista la generosidad particular. Sus férreas estanterías no están recibiendo ni recibirán sólo aquello que existía en los viejos anaqueles de madera del viejo edificio. Donaciones tan importantes como los de Medina, de Barros Arana, de la Institución Carnegie, de la Comisión Protectora de Bibliotecas de Buenos Aires, del Gobierno uruguayo, de la colonia italiana, de la colonia alemana, incrementarán considerablemente sus colecciones, sin costo alguno para el Erario nacional; en tal forma que al terminarse la instalación al inaugurarse definitivamente el establecimiento en su nuevo local, no menos de ochenta mil nuevos volúmenes debidos a la generosidad particular y que nada cuestán al Estado, quedarán a disposición de sus lectores.

Señores:

Cumplo con el grato deber de recibir en nombre de este establecimiento la importantísima donación de la colonia alemana, de declarar en representación del señor Ministro de Instrucción Pública, inaugurada la Sala Alemana de la Biblioteca Nacional y de agradecer tan generosa dádiva en nombre de los lectores estudiosos que de aquí en adelante la utilizarán.

HERR LUTHER OFRECE UN BANQUETE

A medio día de ayer, en los salones del Club Hípico, el distinguido visitante, ofreció un banquete al Ministro de Relaciones Exteriores y demás miembros del Gabinete.

En el momento oportuno, Herr Luther ofreció la manifestación, contestando en los siguientes términos el Ministro de Hacienda, don Lautaro Rozas:

"Excelencia, señores:

Cúmpleme agradecer vivamente a nombre de S. E. el Presidente de la República y del Gobierno las elocuentes palabras que habéis pronunciado en este día memorable en homenaje a nuestra nacionalidad y a nuestra raza.

Viniendo de vuestros labios, ellas resonarán en forma singularmente grata para todos los chilenos, y nuestras montañas trasmitirán su eco a toda la gran familia americana.

La historia, excelentísimo señor, os señalará como uno de los más destacados estadistas modernos. Como Ministro de Finanzas de vuestra patria habéis calculado bien en horas difíciles y habéis demostrado al mundo que, aumentando las horas de trabajo, estimulando la producción y disminuyendo los gastos, vuestra potente nación se ha ido reconstruyendo a pasos de gigante.

Habéis hecho más: en las Conferencias de Locarno fuistéis el apóstol de un ideal de paz y de trabajo.

Habéis tenido la gentileza de hacer recuerdos de nuestra querida España en el sonoro idioma de Castilla, y mis compatriotas por cuyas venas corre sangre vasca y castellana valorizan debidamente vuestra delicada salutación. Por eso no habréis de extrañar que en los viejos solares de Chile se acojan con agrado vuestros propósitos de estrechar con vuestro país los vínculos de intereses y de inteligencias, comerciales y raciales que son las únicas bases en que descansa la amistad de los pueblos.

En este día de nuestra gloriosa madre común, la España, alzo mi copa a la salud de vuestra excelencia, seguro de que mis compatriotas de todas las clases sociales han de brindar al excelso mensajero del pueblo y del ideal alemanes, la hidalga hospitalidad que fué tradicional en las casas solariegas de nuestros abuelos de España.

EN CASA DEL CANCILLER

Anoche se llevó a efecto la manifestación que el señor Huneeus ofreció en su casa particular al ilustre huésped alemán.

Asistieron el señor Ministro de Relaciones Exteriores y su esposa la señora Magdalena Valdés de Huneeus, el ex-canciller señor Von Luther, el Excmo. señor Nuncio Apostólico, el señor don Luis Barros Borgoño, Ministros de Estado, el señor Ministro de Alemania barón Reiswitz y señora baronesa de Reiswitz; señor Sub-secretario de Relaciones Exteriores, don Miguel L. Rocuant; jefe de la sección diplomática, señor Darío Ovalles; señores Herbert Muller y E. Wilhelmy, jefes de la casa Folsch, señor doctor Víctor Korner, señores Ro y Francisco Huneeus, señor Rafael Correa Fuenzalida, señoritas Huneeus Valdés y señor Antonio Huneeus Valdés.

El señor Huneeus, en idioma francés, recordó los servicios que Chile ha recibido de los industriales, pedagogos, capitalistas e instructores militares alemanes, se congratuló por el ingreso de Alemania a la Sociedad de las Naciones que contribuirá a consolidar la paz mundial y a completar la colaboración económica de Europa, acentuó el carácter pacífico de nuestra política, comprobándolo con nuestra historia internacional, expresó al señor Luther nuestro reconocimiento a Alemania por la cooperación que nos ha prestado en nuestro desenvolvimiento general y nuestra confianza de que el porvenir nos ligará con nuevos vínculos de prosperidad. Concluyó reiterando al señor Von Luther el profundo sentimiento del elevadísimo aprecio de nuestro Gobierno, y sus más cordiales anhelos por su felicidad personal y la ventura de la Nación alemana.

A continuación Herr Luther contestó, expresando su profundo reconocimiento a la Nación y al Gobierno de Chile por la acogida que le ha brindado y formuló los más fervientes votos por la prosperidad y grandeza de este país.

HERR LUTHER SE DIRIGE AL SUR

En un tren especial salió a medianoche, desde la Estación Central, en dirección al Sur, el ex-canciller alemán.

El viaje lo hará directo de esta capital a Concepción, y de allí seguirá el día 14 a Temuco, para continuar después a Valdivia, Osorno y Puerto Montt, de donde regresará el 18 a las seis de la tarde para Santiago.

Fernández ha sido citado

El Fiscal Militar, Mayor señor Merino Benítez, ha citado para hoy a las 4 1|2 P. M., al Ministerio de la Guerra, al señor Federico Fernández, para tomarle declaración.

El «Día de la Raza» fué celebrado ayer como una gran fiesta nacional

Una extraordinaria actividad se notó durante el día de ayer con motivo de la celebración de la Fiesta de la Raza. La ciudad entera pudo apreciar el entusiasmo con que chilenos y españoles salían a pasear, empleando coches y automóviles arreglados ex-profeso. Los principales paseos públicos, tales como la Quinta Normal, el Parque Cousiño, el Cerro San Cristóbal y otros, se vieron con una animación pocas veces vista. Fué así cómo se pudo constatar que hubo inteligencia y actividad en la confección y realización de los diversos programas de fiestas.

EN LA BASILICA DE LA MERCED

Con toda solemnidad se ofició en la mañana de ayer un Te-Deum en la Basílica de la Merced.

La iglesia, artísticamente arreglada, se vió concurridísima por gentes de todas clases sociales; el Gobierno, parlamentarios y miembros del Cuerpo Diplomático, no faltaron por cierto a este importante número consultado en el programa de la fiesta de la Raza.

EN EL ESTADIO DE SANTA LAURA

Desde las primeras horas de la tarde, la Avenida Independencia se hacía estrecha para contener el crecido número de vehículos que transitaban por ella en dirección a los Campos de Sports de Santa Laura, que se encuentran, como se sabe, a dos cuadras de la Plaza Chacabuco.

Los automóviles y victorias con sus capotas plegadas lucían la simpatía de las jóvenes españolas que vestían los mismos trajes que se usan en la Madre Patrias en las fiestas taurinas.

EN EL PARQUE COUSIÑO

Tanto en la mañana como en la tarde las avenidas del Parque Cousiño se encontraban como en los mejores tiempos de la celebración de las fiestas patrias, en que la cueca y las canciones populares hacían la delicia de las personas que acudían a ese paseo en busca de una alegría sana y continuada.

EL HOMENAJE A ERCILLA

Los alumnos de la Escuela Olea y Arriarán llevaron a cabo en la mañana de ayer una simpática fiesta en la Plaza Blanco Encalada, rindiendo un homenaje a la memoria de Ercilla.

En esa oportunidad el coronel de Ejército don Víctor Figueroa pronunció un interesante discurso, el que fué muy aplaudido. Varios alumnos de los planteles antes mencionados declamaron hermosas poesías y otros leyeron algunos trabajos relacionados con la fiesta de la Raza.

UNA NOTA SIMPATICA PARA LOS CHILENOS

No hubo un automóvil o coche que llevara solamente la bandera española. Siempre iba acompañada de la chilena. No hubo ocasión en que se gritara únicamente viva España; siempre se incluía Chile.

EN LAS SOCIEDADES OBRERAS

Las numerosas sociedades obreras que existen en la capital celebraron ayer con especial brillo las Fiestas de la Raza, notándose en los salones sociales una extraordinaria concurrencia.

En algunas de las instituciones mutualistas, tales como la Sociedad de Artesanos La Unión, Unión de Peluqueros, Manuel Rodríguez, 18 de Setiembre y otras, se desarrollaron interesantes números de variedades.

LOS SCOUTS Y ESCOLARES EN EL PARQUE COUSIÑO

Alrededor de 3,000 niños de los Boy Scouts y Escuelas Públicas se reunieron ayer a las 9.30 A. M. en la elipse del Parque Cousiño para rendir un homenaje a España.

El acto se vió honrado con la asistencia del Ministro de España y esposa, señor Cónsul General de España, señores Julio Prado Amor, César Alfonso, Francisco de P. Barbat, Rosendo de Santiago, Guillermo Martínez, Enrique Blanchard Ch., Coronel señor Víctor Figueroa, Samuel Lillo y otras destacadas personalidades de la colonia española y de nuestra sociedad.

Se organizó un desfile de honor de scouts y escolares para llegar luego al pie de la estatua Ercilla a depositar artísticas coronas y flores naturales.

En este acto habló la señorita Margarita Escobedo señalando la importancia que tiene para los niños el recuerdo de la madre Patria; habló a continuación la señorita Victoria Caviedes en nombre de las Girl Guides para rendir un homenaje de gratitud y afecto a la mujer española en la esposa del representante de España, haciéndole entrega de un hermoso bouquet de flores. Este acto fué muy aplaudido.

Se puso término a esta simpática fiesta de los niños vivándose a España y al caballeroso Ministro en Chile.

LA BRIGADA EXPLORADORES ESPAÑA

Cumplió ayer con su programa extraordinario. A las 6.30 de la mañana una delegación visitó el monumento a Pedro de Valdivia en el Cerro Santa Lucía depositando flores; a las 7.30 A. M. se izó la bandera española en la Legación ante el Ministro y personal; concurrió al Parque Cousiño con 455 scouts, presentándose correctamente.

DE ARICA

(De nuestro corresponsal por telégrafo)

ARICA, 12. — A medio día de hoy se verificó un champañazo ofrecido por la Colonia Española.

Asistieron las autoridades, el Cuerpo Consular, los representantes de la prensa y personalidades de la ciudad.

Ofreció la manifestación el señor Rafael Prieto contestando el Gobernador interino don Gonzalo de la Barra, quién brindó por España y por Chile.

En seguida se tocó un disco del discurso pronunciado por el Rey Alfonso dedicado a las Repúblicas de América.—**(Gálvez).**

LINARES

LINARES, 12.—La Colonia Española celebró las Fiestas de la Raza con extraordinario entusiasmo, desarrollando el siguiente programa: Función de gal en el Teatro Victoria a cargo de aficionados de la colonia y en la cual se representó el drama "Tierra Baja" de Guimerá; misa en el Convento del Corazón de María con asistencia de las autoridades; visita a los reos de la cárcel con reparto de regalos; paseo campestre a las 3 de la tarde y fuegos artificiales y retreta en la Plaza de Armas durante la noche.—**(Espinoza).**

'A' la Ville de Nice"
M. R.

SEDAS

LIQUIDAMOS EL SALDO

De nuestro y rico al precio $ 7.80 conocido Pongé irrisorio

EL METRO

"PERFUMERIA COTY"

POLVOS EN TODOS COLORES Y PERFUMES, AL PRECIO DE $ 6.80

HUERFANOS 940-942.

LOS REOS DE LA CARCEL FUERON FESTEJADOS POR LA COLONIA ESPAÑOLA

(De nuestro corresponsal por telégrafo)

CONSTITUCION, 12.—Con motivo del Día de la Raza la colonia española de esta ciudad festejó a los reos de la cárcel con un almuerzo que fué preparado y servido por los miembros de la colonia.

La manifestación fué ofrecida a los penados en un hermoso discurso por el Padre Superior de Los Capuchinos don Mariano de Pamplona. Asistieron invitadas las autoridades locales y distinguidas personas de esta ciudad.—**(Giunio).**

En Valparaíso

Con bastante brillo se celebró ayer la Fiesta de la Raza, organizada por la Colonia Española.

En la mañana se verificó la tradicional romería a las canchas del Valparaíso Sporting Club. En este sitio se verificaron carreras ciclistas con la participación de todos los clubs afiliados a la Unión Ciclista de Valparaíso. Hubo un gran torneo atlético controlado por la Asociación Atlética de Valparaíso.

Después de una misa de campaña, se verificaron otras fiestas amenizadas por las bandas de músicos de la guarnición militar, las que contribuyeron a los concursos de bailes regionales, murgas, etc.

En la noche se verificó un gran baile social en el Centro Español, fiesta que tuvo un lisonjero éxito.

LA PARTICIPACION DE LA COLONIA ITALIANA

La Colonia Italiana también participó en forma especial en la fiesta. Las distintas instituciones sociales que la forman, rindieron un homenaje a Cristóbal Colón, al pie de su monumento.

En Concepción

(De nuestro corresponsal, por telégrafo)

CONCEPCION, 12.— Con gran entusiasmo se ha celebrado el Día de la Raza, especialmente de parte de la Colonia Española.

Hoy se verificó un espléndido almuerzo, al que sólo asistieron miembros de la Colonia. Las familias españolas hicieron una visita al Hospicio y a la Casa de Huérfanos, repartiendo a los asilados frutas, juguetes, dulces y ropa, como un homenaje al aniversario de América.—**(Silva).**

En San Fernando

(De nuestro corresponsal por telégrafo)

SAN FERNANDO, 12. — Hoy se efectuaron con todo brillo los festejos con que la colonia española celebraba la Fiesta de la Raza.

A las 9 de la mañana tuvo lugar en la Plaza de Armas la imponente ceremonia del izamiento de los pabellones, en el edificio de la Intendencia.

Usó de la palabra en una hermosa alocusión patriótica, el señor Estéban Valiente a nombre de la colonia.

En seguida se repartieron libretas de ahorros a los alumnos más aprovechados de las escuelas públicas.

Un ciudadano asistente—padre de uno de los alumnos—agradeció este gesto en una vibrante improvisasión.

Terminada la ceremonia la comitiva se trasladó a la iglesia parroquial donde el Obispo de Rancagua Monseñor Lira Infante ofició un solemne pontifical. La oración patriótica estuvo a cargo del presbítero señor Brunet.

A las 11.30 se efectuó la recepción a las autoridades, en el Centro Español. Asistió especialmente invitado el obispo de Rancagua.

En la noche tuvo lugar el desfile de las fuerzas armadas con hachones encendidos, elevación de globos y biógrafo al aire libre.

Además hubo una función de gala y varios bailes sociales que se han prolongado hasta la madrugada.—**(Mesías).**

PRONOSTICO DEL TIEMPO

Pronóstico del tiempo para las próximas 24 horas habrá buenas condiciones atmosféricas en la Zona Central, con aumento de la temperatura. En el Sur continuará variable.

Observatorio del Salto, a las 22 horas del 12 de Octubre de 1926.

La consagración de las mujeres católicas a la Virgen del Carmen

Tuvo lugar en la tarde de ayer con toda solemnidad, en el templo de Santa Ana.

Con este motivo se desarrolló un imponente acto religioso que presidió el Cura-Párroco Pbro. señor Valdivia, quien tuvo a su cargo el sermón y prédica del acto.

El templo se vió completamente ocupado por los feligreses devotos a la Virgen del Carmen, que acaba de ser proclamada Patrona de la República.

Hoy, a las 3 P. M., se llevará a efecto en el mismo templo, la reunión de os niños católicos que serán consagrados a la Virgn del Carmen. Con este acto se pondrá término a las solemnes declaraciones eclesiásticas pro-coronación.

En la Población "Almirante Latorre"

LOS VECINOS SE PREOCUPAN DE SU MEJORAMIENTO.— CON TODO ENTUSIASMO SE APRUEBAN LAS BASES DE UNA SOCIEDAD DE ADELANTO LOCAL

En la mañana del Domingo pasado, se reunió un numeroso grupo de vecinos de la Población Almirante Latorre, con el objeto de acordar la formación de una Sociedad de Adelanto Local que trabaje por el mejoramiento de los servicios de ese importante sector de la ciudad.

El presidente provisorio, don Miguel Gangas, da cuenta de algunas gestiones hechas anteriormente ante la Junta de Vecinos de Santiago, en que se pedía alumbrado y arreglo de calles y veredas, lo que hasta ahora no se han conseguido por falta de fondos, según lo manifestó en esa ocasión el señor Intendente Municipal, don Luis Phillips.

En seguida se discutió y aprobó la formación de la institución que se denominará "Sociedad de Adelanto Local Población Almirante Latorre".

Se procedió a elegir directorio definitivo, quedando formado por las siguientes personas: presidente, don Miguel Gangas S.; secretario, don Albiño Zúñiga A.; tesorero, don Eugenio Caiani; directores, don Pedro Sepúlveda y don Juan B.

Se acordó, también, comunicar la constitución de esta Sociedad al señor Intendente Municipal y a los miembros de la Junta de Vecinos.

Toda correspondencia debe ser dirigida a casa del secretario Oliva, Sur 165.

"A la Ville de Nice"
M. R.

SEDAS

NUESTRA ESPUMILLA FRANCESA

Al precio concurso ta y cinco doble $ 21.20 fuera de en ochenta colores ancho

EL METRO

"JABON DE GLICERINA" EN FORMA de BOLA, A LA VILLE DE NICE CAJA DE TRES PANES $ 4.80

HUERFANOS 940-942.

Son menores los gastos que las entradas

EN LA INSPECCION DE FERROCARRILES

En el Ministerio de Obras Públicas, Comercio y Vías de Comunicación, se ha recibido el presupuesto de la Inspección Superior de Ferrocarriles para el año 1927.

Este presupuesto es distinto al que en la actualidad se encuentra incluído en el Presupuesto general del Ministerio que estudia el Congreso, pues en él se han agregado los gastos que originará el cumplimiento de los artículos 100 y 116 de la Ley General de Ferrocarriles, relacionados con la enseñanza y examen de los maquinistas, fogoneros, y demás personal técnico de los servicios ferroviarios.

En este nuevo presupuesto no se han hecho las rebajas del 15 por ciento en los sueldos del personal de la Inspección, por hallarse exentos de la Ley de Emergencia, los servicios que se costean con entradas propias.

El Presupuesto de entradas asciende a $ 750,000 y se descompone en la siguiente forma:

Aporte de las Empresas ferroviarias a razón de 002 de centavos por cada unidad de tráfico movilizada en 1926	$ 550,000
Arrendamiento del Ferrocarril de Agua Santa	160,000
Intereses durante el año	25,000
Otras entradas que forman el fondo general de Ferrocarriles	10.000
Total	$ 745,000
Gastos de sueldos del personal y gastos generales	$ 615,000
Saldo a favor	$ 130,000

Este superávit deberá ingresar a ondos generales de la Empresa de os Ferrocarriles, en virtud do la ey.

El Día de los Empleados del Club de La Unión

El Club de la Unión cerró ayer sus puertas—y lo seguirá haciendo una vez cada año— para dar un día de descanso y de solaz a la totalidad del personal que atiende sus servicios.

El Directorio del Club acordó últimamente instituir el día de sus empleados con el objeto de que éstos pudieran reunirse con sus familias en una fiesta que fuera común para todos, ya que durante el año se turnan para no interrumpir la atención permanente de la primera institución social del país.

El día elegido por el Directorio fué el 12 de Octubre y con este motivo, ayer fueron invitados los empleados a un paseo campestre en que reinó la más franca alegría entre los participantes.

El programa deportivo había sido preparado con anticipación, y varios señores directores, obsequiaron valiosos premios para que fueran disputados.

Como decimos, esta simpática fiesta se repetirá todos los años.

COMPAÑIA DE SALITRES Y FERROCARRIL DE AGUA SANTA

CITACION A JUNTA GENERAL ORDINARIA DE ACCIONISTAS

DIVIDENDO Núm. 97

Por orden del Consejo Directivo, se cita a los Señores Accionistas a Junta General Ordinaria para el Jueves 14 de Octubre, del presente año, a las 3 P. M., en la Oficina de la Compañía, Prat 122, con el fin de darles cuenta de la Memoria y Balance correspondientes al primer semestre de 1926.

Igualmente, para los efectos de la Reunión y del Dividendo N.º 97, de DOS CHELINES SEIS PENIQUES (2|6) por acción, acordado por el Directorio, quedará cerrado el Registro de Accionistas desde el 6 hasta el 18 de Octubre inclusive.

El pago del Dividendo se hará desde el 18 de Octubre en moneda corriente, por el Banco de A. Edwards y Cía., en sus Oficinas de Valparaíso y Santiago, al tipo de cambio a la vista del día de la Reunión General; los Accionistas que deseen su Dividendo en Letras sobre Londres, se servirán avisarlo por escrito a la Gerencia, antes del 6 de Octubre, siendo entendido que no se extenderán Letras por sumas menores de £ 20.

Valparaíso, Setiembre 29 de 1926.

JUAN E. LYON,
Gerente.
Oct—14

CANCIONES HISPANO - AMERICANAS.—

Han despertado creciente interés del público santiaguino, las canciones criollas que ha recogido y canta con notable arte musical la señora Blanca Tejeda de Ruiz; cuyas audiciones han sido aplaudidas en distintas épocas con auditorio desbordante.

Para mañana se anuncia una nueva audición de la señora de Ruiz en el Club de Señoras.

El repertorio consistirá en una interesante colección de canciones populares hispano-americanas, entre las que habrá varias españolas, cubanas, argentinas, peruanas, mejicanas, ecuatorianas, etc.

Acompañará a la señora de Ruiz, la señorita Elba Fuentes.

La velada empezará a las 6.30 P. M., y la entrada será libre.

BAUTIZO. — Ha sido bautizada Ximena Parot Chaigneau; hija del señor Armando Parot C. y de la señora Raquel Chaigneau de Parot. Fueron padrinos el señor Alberto Parot Cortés y la señora Angela Parot de Concha.

MATRIMONIO SANFUENTES TORRES-LIRA GALVEZ. — Ayer fué bendecido en la Capilla de San Pedro, por el Rev. Padre Jorge Valenzuela Lira, el matrimonio de la señorita Aída Lira Gálvez con el señor Horacio Sanfuentes Torres.

Fueron padrinos por parte de la novia don Angel Custodio Lira S. y la señora Aída Gálvez de Lira y por parte del novio don Enrique Torres Larrañaga y la señora Lucrecia Torres de Sanfuentes.

Testigos en la ceremonia religiosa por parte de la novia fueron los señores Angel Custodio Lira Gálvez y José Luis Gálvez T. y por el novio los señores Enrique Torres B. y Pedro Avalos B. En el civil sirvieron de testigos por parte de la novia los señores Francisco Gálvez T., Alberto Larenas T. y Osvaldo Darrigrandi, y por el novio los señores Francisco Urrutia V. y Osvaldo Stuven O.

VIAJEROS. — Hoy partirá a Vallenar el señor Osvaldo Diez Vial.

—A Coquimbo se dirigirán el señor Eduardo Montero, señora y familia.

—Ayer partió al Puerto el señor Gustavo Ross S. M.

—Al mismo punto se dirigió el señor Guillermo Subercaseaux.

—El señor René de la Jara partirá hoy a Temuco.

—Se ha dirigido a Chillán el señor Julio Fuenzalida.

—A su fundo en Graneros se dirigieron el señor Eduardo Irarrázaval y señora Carmen Flech de Irarrázaval.

—De Carahue regresó el señor José Respaldiza.

—Se ha dirigido a Río Blanco, Compañía Minera Cristóbal Colón, el señor Guillermo Oliva O.

REVISTA DE GIMNASIA.—El Viernes próximo se efectuará la revista anual de Gimnasia en el Colegio de los Sagrados Corazones.

Con este motivo, circula la siguiente invitación:

"Tengo el honor de invitar a usted y famili. a la revista de gimnasia que presentará el Colegio el Viernes 15 del presente, a las 10 A. M.

Saluda a usted atentamente S. S. y C.—El Rector, S. S. C. C."

CLUB DE SEÑORAS.—La fiesta de esta tarde. — Como está anunciado, hoy a las 6.30 tendrá lugar la fiesta que ha organizado el Club Social de Profesoras con motivo de la repartición de certificados a las maestras que hicieron el curso para optar al examen de directora de la Escuela Superior que dirigió la señorita Brígida Walker.

El programa es el que sigue:

Representación de la comedia en verso "España y Chile", que en homenaje a la Fiesta de la Raza ha compuesto don Eduardo Valenzuela O. Será dirigida por el profesor señor Luis Ortúzar, e interpretada por un grupo de sus alumnas más distinguidas,

DERMAL

El exquisito Jabon de Tocador Dermal centuplica los placeres del baño.

¡ESTUDIANTES!

Si no queréis malograr vuestro cutis usad únicamente productos puros e inofensivos, como ser: Rojo Líquido de Werck, para las mejillas y Esmalte Ideal de Werck para blanquear. Pedid únicamente Productos Werck.—DAUBE y Cía., y en todas las Boticas de la República.

O-16

Termine el dolor de

CALLOS

Con rapidez y seguridad

El dolor de los callos se termina en un minuto con los Zino-pads del Dr. Scholl. Eliminan la causa que los produce, esto es, la presión y fricción del calzado. Con los Zino-pads usted no se expone a infecciones que se producen por las cortaduras, ni a peligros de envenenar la sangre con ácidos fuertes corrosivos.

Los Zino-pads son delgados, antisépticos e impermeables. Hechos en medidas especiales para callos, juanetes y callosidades. Compre hoy mismo una cajita en la farmacia o zapatería y despídase de los callos.

Zino-pads del Dr. Scholl

Aplíquese uno—el dolor se fué!

Agentes generales para la República de Chile:

BALLY LIMITADA

Sociedad Comercial

CASILLA 2827 — SANTIAGO

CUANDO USTED HIERVE LA LECHE...

mata los gérmenes nocivos, pero también destruye las vitaminas, que son elementos de vida, indispensables para el organismo humano.

LA LECHE DESECADA:

MILKO M. R.

se encuentra libre de gérmenes nocivos, porque proviene de vacas absolutamente sanas, y conserva intactas todas las vitaminas de la leche. No necesita usted hacerla hervir y es por eso que MILKO está especialmente indicado para la alimentación infantil y para las personas convalecientes o enfermas.

AGENTES GENERALES:

DAUBE Y CIA.

De venta en todas las droguerías y boticas.

PRECIO: $ 7.00

CREMA LAIT DE LYS JUNOL

ES LA PREFERIDA DEL MUNDO ELEGANTE

Bailes de Fantasía

EN LA ESCUELA DEL PROFESOR M. AGUILAR, EGAÑA 570

El Viernes y el Domingo próximo a las 9 P. M., este profesor ofrecerá a sus alumnos y ex-alumnos dos bailes de fantasía en celebración de la Fiesta de la Primavera. El presente anuncio servirá de invitación para los alumnos y ex-alumnos.

Valor de la entrada: Tres pesos para los caballeros.

MATINEE INFANTIL.—

Niñitas asistentes a la matinée infantil

RECEPCION.—

Grupo de señoritas asistentes a la recepción que a un grupo de sus relaciones sociales ofrecía la señorita Ledia Montero Torres, en su elegante residencia de la Avenida Miguel Claro.

TE.—La señora María Salinas de Eguiguren ofreció un té a un grupo íntimo de sus relaciones sociales.

—En su residencia de la calle Agustinas, la señorita Anita García Huidobro Domínguez ofreció la semana pasada un té a un grupo de sus amistades.

Asistieron: señoras, Sara Saavedra de Salinas, María García Huidobro de Vicuña, Carolina G. Huidobro de Valderrama, Teresa G. Huidobro de Figueroa, María Salinas de Eguiguren y Laura G. Huidobro de Infante.

EL GRAN CORSO EN EL PARQUE COUSIÑO.—El Domingo, a las 4 y media, se realizará en las avenidas del Parque Cousiño, el gran corso de flores que ha organizado el Bando de Piedad de Chile, para celebrar las fiestas de la Primavera y a beneficio de su policlínico.

La institución organizadora de esta hermosa fiesta social ha fijado una serie de premios para los 30 mejores disfraces.

El jurado está compuesto del presidente del Consejo Superior del Bando de Piedad, don Jorge Matte; del Ministro del Uruguay, Excmo. señor Martínez Thedy; del Encargado de Negocios de Colombia don Pedro Reyes; del doctor Joaquín Luco; don Julio Prado Amor; doctor Arístides González; don Edecio Torreblanca y varias otras personalidades.

Las entradas para el corso del Domingo en el Parque Cousiño se siguen vendiendo en Alameda 1223.

AL EXTRANJERO.—En breve se dirigirá a Europa el señor Francisco Huneeus Salas.

—El señor Guillermo Edwards Matte y señora María Hurtado de Edwards se dirigirán próximamente al viejo mundo.

—En Noviembre partirá a Europa el señor Alfonso Leng.

EL BAILE DE FANTASIA DEL DANCING PARK. — Los empresarios del Dancing Park prosiguen con todo entusiasmo los preparativos para el gran baile de fantasía que se realizará el Domingo próximo, de 6 a 9 P. M., a beneficio del policlínico del Bando de Piedad de Chile.

Las entradas se venden de 6 a 8, en Alameda 1223.

MATRIMONIOS. — El Viernes próximo será bendecido en la Iglesia de San Pedro a las 11.30 A. M. el matrimonio del señor Carlos Miguel Fleischman con la señorita Olga Caballero Geisse.

—Privadamente se efectuará el 16 del presente el matrimonio del señor Eduardo Viollier Waugh con la señorita Teresa Larraín Hurtado.

EL BENEFICIO DEL LUNES 18 A FAVOR DE UNA OBRA SOCIAL DE ZAPALLAR. — Mucho entusiasmo ha despertado el beneficio del Lunes 18 en el Teatro Carrera.

El programa constará de una hermosa película, de un concierto con acto de variedades y una farándula musical dirigida por el señor José Valenzuela L., y en el que tomarán parte distinguidas señoritas y jóvenes de nuestra sociedad.

COMIDA. — A la comida que ofreció el señor Roberto Sánchez García de la Huerta en honor del señor Augusto Vicuña Subercaseaux y señora María G. Huidobro de Vicuña, asistieron las siguientes personas: Augusto Vicuña y señora María G. Huidobro de Vicuña, Excmo. señor Embajador del Brasil, Abelardo Rocas, Luis Ramírez Sanz y señora Mercedes Vial de Ramírez, y señora Blanca Figueroa de Riesco.

EN EL SALON DE TE "LONDRES". — Una numerosa y entusiasta concurrencia sigue dándose cita en este punto de reunión, especialmente a la hora del té de 4 a 6 de la tarde, en que un conjunto orquestal, formado por conocidos profesores, ejecuta un selecto programa musical de baile.

Las condiciones especiales de confort y elegancia que reune el salón de té "Londres", como así mismo el inmejorable servicio con que ha sido presentado desde su inauguración, le han valido ser considerado como uno de los mejores establecimientos de su género.

USE SIEMPRE JABON BORAXOL Y TENDRÁ SIEMPRE UN CUTIS FINO Y SUAVE

MUSICA

HOY A LAS 5.45 P. M., EN SETIMA MATINEE DE ABONO, SE CANTARA "FEDORA", POR CARMEN MELIS Y ANGEL MINGHETTI

Anoche en velada oficial de gala en celebración de la Fiesta de la Raza y en honor del ex-Canciller alemán Herr Luther, se cantó "La Fanciulla del West", la vibrante producción pucciniana.

La interpretación de la obra fué la repetición del triunfo de Iva Pacetti que hace una creación de su rol protagonista y del tenor Chiaia, que canta con bríos su difícil papel de Bandido Johnson. Chiaia en la plegaria del último acto fué obligado a bisarla en medio de una ruidosa ovación.

También fueron aplaudidos por el público los barítonos Taglíabue y Antonoff y el bajo Alsina y los maestros de coros Costagutti y Mari que desarrollan una ardua labor interna.

Hoy en sétima matinée de abono se cantará la hermosa obra de Giordano, "Fedora", cantada por Carmen Melis y el gran tenor Angel Minghetti, artsitas que hacen una creación admirable de sus respectivos roles.

El Sábado la compañía presentará dos estrenos de importancia y de cuyos libretos es autor el distinguido cantante belga Armand Crabbe. Estas óperas son en un acto y se titulan "Noces D'Or" y "Amarylys", la primera es del gran músico belga Augusto Maurage y la segunda del joven músico modernista español. Conrado del Campo.

La acción de "Amarylys ocurre en Tesalia, durante el reinado de Anmade, donde Apolo se enamora de la pastora Amarylys, quien es muerta por Diana la cazadora, celosa de estos amores de su hermano. Apolo entonces convierte en estatua de mórmol el cuerpo de su amada para poder contemplar eternamente la belleza de Amarylys, hasta que llegan las noches de los Juegos Apolíneos, obteniendo entonces de su padre Júpiter el permiso de volverla a la vida. El maestro Del Campo ha compuesto una música llena de encanto y saturada de una emoción suave que va infiltrándose dulcemente en el espíritu del auditorio. La obra está escrita de acuerdo con los nuevos moldes musicales y estamos seguros causará sensación entre nuestros entendidos.

"Noces D'Or" es un trazo lleno de emoción de la vida de tres ancianos que celebran en una noche inolvidable un instante supremo de sus vidas y que sólo su amor y su lealtad les permitió llegara hasta el fin. La música de Maurage cautiva por la sencillez y por los motivos delicados que son verdaderos filigramas inspiradas en asuntos marítimos.

En ambas obras tendrán los roles centrales, el autor del libreto, barítono Armand Crabbe.

MAESTRO FAILONI

TEATRO MUNICIPAL - GRAN COMPAÑIA LIRICA ITALIANA

Hoy Miércoles, a las 6 de la tarde

Séptima Matinée de Abono

FEDORA

Director: MAESTRO SERGIO FAILONI

CARMEN MELIS (Fedora), ANGELO MINGHETTI (Loris)

PROXIMAMENTE:

CASA DE LECHE "LA PRIMAVERA"

MONEDA 1020 Y N. YORK FRENTE AHUMADA

(Al lado de Veronique)

LOS PROGRAMAS DE HOY

TEATROS

COLISEO.— (Arturo Prat y Av. Matta).— Compañía Retes-Jarque.— Noche: "Su Alteza Real Sybill".

COMEDIA.— (Huérfanos 1180).— Compañía José Romeu.—Tarde: "Currito de la Cruz". Noche: "El Místico".

ESMERALDA.— (San Diego 1035).— Compañía de Operetas Maresca.— Noche: "Maritza".

MUNICIPAL.— (Agustinas esquina San Antonio).— Compañía Lírica Oficial.— "Fedora", dirigida por el maestro Failoni.

SANTIAGO.— (Merced 847).— Compañía Arozamena.— Tarde: "Si Adelita se fuera con otro" y "You speak english". Noche: "Mérico bolshevique" y "Adelante con los Faroles.

CIRCOS

PABELLON DELICIAS.— Función nocturna.

CINES

ALHAMBRA.— (San Antonio esquina Monjitas).— Tarde y noche: "La Princesita Tralalá".

APOLO.— (Victoria frente a Juan Vicuña).— Tarde y noche: "El misterio del radio" y Programa cómico.

ATENAS.— (Maestranza 1035).— Tarde y noche: "El misterio del radio" y Programa Cómico.

AVENIDA.— (Vicuña Mackenna 624).— Tarde y noche: "El bailarín de mi mujer".

AVENIDA MATTA.— (Avenida Matta 618).— Tarde y noche: "La hija de Israel", por Arlette Marshall.

BRASIL.— (Brasil esquina de Huérfanos).— Tarde y noche: "La vuelta triunfal", por Reginald Denny y Marión Nixon

CARRERAS.— (Alameda entre Brasil y San Miguel).— Tarde y noche: "La vuelta triunfal".

CINEMA STAR.— Avenida Recoleta 3434). — Tarde y noche: "Cuarto programa cómico".

CLUB DE LA UNION.— Tarde: "Novios en cuarentena".

COLON.— (Plazuela Ecuador).— Tarde y noche: "La hija dt Israel".

DELICIAS.— (Delicias esquina San Alfonso).— Tarde y noche: "Ninon de Lenclos".

DIECIOCHO.— (Dieciocho 14).— Tarde y noche: "La hija de Israel", por Adelqui Millar, el chileno y Arlette Marschall.

ELECTRA.— (Catedral esquina Sotomayor).— Tarde y noche: "El Encanto de un Vals", por Willy Fristch y Xenia Desni.

ESMERALDA.— (San Diego 1035).— Tarde: "Amantes en cuarentena", por Bebé Daniels y Harrison Ford.

EXCELSIOR.— (Independencia 1070).— Tarde y noche: "Adelante Malacara", por Tom Mix.

FRANKLIN.— (San Diego 2015).— Tarde y noche: "Tres mujeres", por Paulina Frederick.

HIPPODROME CIRCO.— (Artesanos 725).— Tarde: "Toda una señora", por Norma Talmadge.

IMPERIAL.— (San Diego 1344).— Tarde y noche: "El apóstol rojo", por Claire Windson.

IMPERIO.— (Estado 239).— Tarde y noche: "La imagen", por Arlette Marchall.

INDEPENDENCIA. — (Independencia 873).— Tarde y noche: "Tres mujeres", por Paulina Frederick.

IRIS.— (Castro 130).— Tarde y noche: "El demonio de la vida", por Marion Davies.

LATORRE.— (Delicias 3734).— Tarde y noche: "Al fin vencida".

MINERVA.— (Chacabuco 780).— Tarde y noche: "Ninon de Lenclos".

MUNDIAL.— (Plazuela Almagro).— Tarde y noche: "La hija de Israel", por Adelqui Millar.

ODEON.— (Barroso esquina San Pablo).— Tarde y noche: "Los amores de Enrique IV", primera, y "La Yetta".

O'HIGGINS.— (San Pablo esquina Cumming).— Tarde: "Flor de dolor", por Pola Negri.

POLITEAMA.— (Portal Edwards).— Tarde y noche: "Los audaces".

PRINCIPAL.— (Ahumada 168).— Tarde y noche: "La hija del guardabosque".

PROVIDENCIA.— (Avenida Manuel Montt 46).— Tarde y noche: "La Princesita Tralalá".

REPUBLICA.— (Avenida República 239).— Tarde y noche: "Los audaces".

SALA ORIENTE.— (San Francisco 178).— Tarde y noche: "La Princesita Tralalá".

SETIEMBRE.— (Delicias 404).— Tarde y noche: "La vuelta triunfal", por Reginald Denny.

SPLENDID.— (Huérfanos 1060).— Tarde y noche: "El Encanto de un Vals", por Willy Fristch, Mady Christians y Xenia Desni.

VICTORIA.— (Huérfanos esquina San Antonio).— Tarde y noche: "El torbellino del amor".

YUNGAY.— (Plaza Yungay).— Tarde y noche: "El demonio de la vida".

CON UN EXTRAORDINARIO PROGRAMA DE OPERETA Y VARIETES SE REPITE ESTA NOCHE EL BENEFICIO DE PIERRETTE FIORI EN EL ESMERALDA

Un caso tal vez único en nuestros anales cinematográficos es el del beneficio de Pierrette Fiori. Las localidades se agotaron en la mañana del día de la función y miles de personas quedaron sin poder conseguir entrada. Todo este público insistió en que se repitiera el beneficio y no ha quedado otro camino que acceder. Es por esto que la brillante velada se hará esta noche con el siguiente programa:

1.o Representación de "Maritza", la hermosa opereta de Franz Lehar con Pierrette en el rol protagonista, acompañada por Sylvia Villalaz, Pedro Ureta, Gozálvez y María Mille.

2.o Representación del sketch "5 minutos en París", por Pierrette y Pablo Fiori.

3.o Bailes bataclánicos por Luisa y Amparito Arozamena.

4.o Tonadillas por Pierretti Fiori.

5.o Humorismo por Pedro Ureta.

—En la vermouth se repetirá la hermosa Paramount "Amantes en cuarentena".

HOY EL COLISEO PRESENTA UN GRAN ESTRENO: "SU ALTEZA REAL SYBILLY"

El Coliseo, cuyas comodidades acogedoras aprecia cada día más el público, estuvo ayer totalmente lleno en sus tres funciones, en especial en la dedicada a conmemorar las fiestas de la Raza.

Hoy día la Compañía Retes Jorque ofrece un nuevo estreno "Su alteza Real Sybill", opereta hermosa movida y liviana, vertida al castellano por Emilio G. del Castillo y Pablo Luna con música de Víctor Jacobi.

En ella lucen sus facultades Rosita Maldonado, Retes, Jarque, Sirvent, Graciet y demás elementos.

Para el Sábado la Compañía del Coliseo prepara una verdadera y gran sorpresa.

EL ESTRENO DE "LA FLAUTA ENCANTADA", REVISTA PICARESCA QUE OBTUVO UN PRIMER PREMIO EN EL CONCURSO

Estamos en vísperas de conocer la primera de las obras distinguidas con Primer Premio en el Concurso de Revistas efectuado hace poco a iniciativa de la Compañía Mexicana Luisa Arozamena, que actúa en el Teatro Santiago.

Como se recordará al Concurso se presentaron 18 obras, pertenecientes a diversos autores y el jurado otorgó dos primeros premios y un segundo, correspondiendo el primero a "La Flauta Encantada", original de los señores Luis Valenzuela Aris y Daniel Garrido.

El jurado estableció en su fallo que "La Flauta Encantada" era una obra picaresca y de alta comicidad, con lo que se anticipó a manifestarle al público que se trataba de una revista llamada a un éxito seguro y franco.

La Compañía Arozamena ha estado preparando con dedicación el estreno de esta obra, que se efectuará en la función nocturna de pasado mañana. Viernes 15. El propio autor señor Valenzuela que tiene en su abono numerosos éxitos teatrales de este género y que es hombre diestro en esta clase de teatro ligero y frívolo, hizo el reparto de los papeles entre los artistas, de acuerdo con las condiciones artísticas de cada uno y ha estado dirigiendo personalmente los ensayos y todos los detalles, a fin de no desperdiciar ninguno de ellos y así poder confirmar ante el público el triunfo que ya obtuvo ante el jurado.

Complementa el buen libro la partitura, que fué encomendada al conocido maestro de la Compañía Retes, don Pablo Fuentes, quien ha escrito una música alegre y de novedad, llamada también a un éxito franco.

Para la mejor presentación de la revista ,el escenógrafo señor Pedro Durán pinta tres lujosas y fantásticas decoraciones.

Romeu estrena esta noche "El Místico"

Para la función que ofrece esta noche la Compañía de José Romeu se anuncia el estreno, por esta compañía, del popular drama "El místico". Este intenso drama ha sido apreciado por nuestro público a través de las interpretaciones de los más eminente artistas españoles; en el caso de Romeu, existe la novedad de conocer una interpretación que ha sido elogiada por críticos de la Península y de varios países de América.

La función vespertina se hará con la obra que ha hecho Linares Rivas, tomando como base el argumento de la novela de Pérez Lujin titulada "Currito de la Cruz".

Teatro Santiago

La Compañía de revistas Luisa Arozamena ofrecerá esta noche una función de gala en honor de las delegaciones foot-ballísticas de Argentina y el Uruguay.

Se pondrá en escena la revista grotesca México bolshevique y la revista nacional de Cariola y Torrens, Adelante con los faroles, que alcanza ya a 96 representaciones.

—La función de la tarde se hará con la obra dramática mexicana Si Adelita se fuera con otro, y la revista cómica You speak english?

CIRCOS

El Ecuestre de Fieras

El Circo Ecuestre de Fieras que noche a noche funciona en el Pabellón Delicias, dará hoy una interesante velada a las 9 1|2 P. M., cuyo programa dividido en dos partes está a cargo de las hermanas Valenzuela, Miss Olga, Miss Mery, de las chicas Rita y Blanca, de las familias Nelson, Cavallini, Franklin y de Lupe de Turriza, de Tita y Rex y los clown Angelito y Rivieri, de los tonys Tachuela, Panchito, Cokete y Pepito. Actuarán también los caballos, perros, monos y las leonas africanas presentadas por Hennie Peter.

OPEL AUTOMOVILES recién llegados OPEL

Solicite informaciones.

FREDIE. -Casilla 6020 - Santiago

O—14

Por hermosa que sea una mujer, necesita

Waghorn

Tejas "Eternit"

TECHO INCOMBUSTIBLE, LIVIANO E IMPERMEABLE

El mejor techo y más durable para toda clase de edificios y que ha sido preferido por las Cías. Edificadoras LA PROVIDENCIA, LA AMERICANA, CAJAS DE AHORROS Y FERROCARRILES DEL ESTADO.

UNICOS AGENTES PARA CHILE:

CIA. COMERCIAL DEL PACIFICO S. A.

Edificio Ariztía, 9.o Piso, Oficina 9, Santiago. — Casilla 1378

Imperio

CHILEAN CINEMA CORP

HOY

Especial
6.30
Noche 9.40

DIA DE MODA

ESTRENO DE UNA MARAVILLOSA VISION SOCIAL DE ARTE Y LUJO

ADAPTADA DE LA MAS HERMOSA NOVELA DE JULES ROMAINS. — EL CANTO SUPREMO DEL AMOR, EL POEMA INTIMO Y LOCO DEL IDEAL. — ESTA PELICULA SALE POR COMPLETO DEL GUSTO CORRIENTE Y SIGNIFICA UNA VERDADERA INNOVACION CINEMATOGRAFICA.

LA MAS FINA Y DELICADA PRODUCCION DE ARTE FRANCES

LA IMAGEN

La novela de tres hombres enamorados de una misma mujer que estaba separada de ellos por la distancia y el imposible.
Creación de la más linda y elegante actriz francesa, la encantadora

Arlette Marchall

Nunca se ha llevado a la pantalla una obra que, como ésta, haga sentir el drama secreto de las almas

Es la novela del ensueño, la expresión más pura y profunda del amor. Es una obra de gran humanidad.

TEATRO
VICTORIA

La obra más fina y espiritual presentada hasta la fecha. – Usted no debe dejar pasar una oportunidad de gozar y reír, con el derroche de ingenio, buen humor, picardía y elegancia, que en ella se derrochan

RONALD COLMAN
CONSTANCE TALMADGE

EL
VIERNES 15
RESERVE ENTRADAS

LA PARISIENSE

ALEGRIA!

Esposas jóvenes, bellas y prematuramente olvidadas!

Venid a ver cómo una mujer reconquista el cariño de su marido y lo hace repetir las delicias de la luna de miel.

ARTISTAS
UNIDOS

"EL TORBELLINO DEL AMOR". EXTRAORDINARIA CREACION PARAMOUNT POR CAROL DEMPSTER Y HARRISON FORD SE ESTRENA HOY EN EL VICTORIA

ESTA GENIAL CONCEPCION DRAMATICA REALIZADA POR DAVID W. GRIFFITH CONSTITUYE UNO DE LOS GRANDES EXITOS DEL CINEMATOGRAFO

Una obra de méritos excepcionales es la que presenta hoy en sus dos secciones el Victoria, con el título de "El Torbellino del amor". Se trata de una producción extraordinaria procedente de los prestigiosos estudios de la Paramount y que lleva la firma de David W. Griffith como director.

"El torbellino del amor" es un romance pasional que enreda en su juego maravilloso a múltiples personajes, y cual un ciclón que desola los campos y ciudades, el amor va destrozando ilusiones, desechando esperanzas, oprimiendo corazones exigiendo vidas. Los héroes de la historia luchan denodadamente en medio de este torbellino de amor gracias a la fe que los ilumina a la sinceridad de la pasión que os agita, salen airosos, después de sufrir crueles angustias y de soportar incruentos sacrificios. La obra es muy variada en su estructura. Primero nos muestra aspectos sociales,—crónica de salón con cierto alcance satírico.— Después nos lleva a ambientes de otro orden en donde la lucha por la vida tiene aspectos dolorosos.

Más tarde nos señala las rencillas de las mujeres en los establecimientos de moda, sus bondades y sus amarguras. Y luego se plantea un conflicto pasional hondo que apasiona al espectador. Desde el cuarto acto, la acción se transforma en drama vibrante, vigoroso, pleno de vida y de colorido. En los actos finales de la obra el espectador se sorprende con una visión pavorosa de los ciclones que azotan con frecuencia las ciudades norteamericanas y que últimamente han tenido una horrible actualidad.

Tres artistas de gran cartel hacen los roles principales de esta gran cinta: Harrison Ford, en el galán; Carol Dempster en el rol de protagonista, o sea, en la muchacha humilde, noble, que sobrevive al huracán de pasiones en donde se debate su juventud; y W. Field gran caricato que moldea un tipo pintoresco.

W.C. FIELDS, CAROL DEMPSTER AND HARRISON FORD IN D.W. GRIFFITH'S 'THAT ROYLE GIRL' A PARAMOUNT PICTURE

DISTINGUIDAS SEÑORITAS Y JOVENES SE HAN INSCRITO EN EL CONCURSO FOX DE BELLEZA FOTOGENICA

Como era de esperarse, nuestra juventud ha concurrido entusiastamente al llamado de la Fox, y son muchos los concursantes que diariamente envían a esa casa el cupón con su retrato, a fin de optar al halagador premio de un viaje a Hollywood y contrato en la Fox. No sólo la clase media, los aficionados y artistas se han presentado al original torneo, sino también y en crecido número distinguidas señoritas de nuestra sociedad, de popular belleza y de temperamento artístico.

Se nos ruega advertir que el cupón sólo no se toma en cuenta: debe venir acompañado de la fotografía del concursante.

PROVIDENCIA: HOY

A pedido y por última vez

Princesita Tralalá

por LILLIAN HARVEY.
En la especial a las 6:

CINE Y VARIEDADES

TEATRO SANTIAGO

EMPRESA ERNESTO BOUQUET
Compañía de Revistas Mexicanas
HOY MIERCOLES 13 DE OCTUBRE
Vermouth a las 6. Bonito programa.
SI ADELITA SE FUERA CON OTRO
You speak english?
Noche a las 9.30. Función de gala en honor de los foot-ballistas.
MEXICO VOLCHEVIQUI
ADELANTE CON LOS FAROLES
Mañana proclamación de Amparito Arozamena como Reina de las Fiestas de Primavera de los Estudiantes de Ingeniería. Regio programa.
VIERNES. Estreno nacional. La revista
LA FLAUTA ENCANTADA

TEATRO DE LA COMEDIA

EMPRESA ERNESTO BOUQUET
Compañía JOSE ROMEU
HOY MIERCOLES 13 DE OCTUBRE
Vermouth a las 6. Notable éxito.
CURRITO DE LA CRUZ
Noche a las 9.30. Soberbio éxito.
EL MISTICO
Pronto. Estreno sensacional
EL TRIUNFO DE MOZART EN PARIS
creación estupenda de Romeu.

CINEMA STAR

CHILEAN CINEMA CORP. HOY ESPECIAL Y NOCHE

ESTRENO DEL MAS GRANDE SUCESO DE RISA

CUARTO PROGRAMA COMICO

"JUGANDO AL GOLF". — "LOS PORTEROS". — "FANTASIA CHINESCA".—Pathé de América 38-39.

ALHAMBRA

CHILEAN CINEMA CORP. HOY ESPECIAL Y NOCHE

ULTIMAS REPRISES DE LA MAS ALEGRE PELICULA ALEMANA

"PRINCESITA TRALALA"

Por LILIAN HARWEY

AVENIDA - HOY - MINERVA

VICUÑA MACKENNA N.º 624.—SAN PABLO ESQ. CHACABUCO.
(Cía. Cinem. Italo - Chilena)

La elegante y picaresca producción alemana
"El Bailarín de mi Mujer"
Creación de la linda estrella
MARIA CORDA
Además: "Los funerales de Rodolfo Valentino".

Estreno de la soberbia super-producción histórica
"NINON DE LENCLOS"
Interpretada por la gran actriz
WANDA TREUMAN

FIESTAS DE LA PRIMAVERA

LAS LOCAS NOCHES DEL SANTA LUCIA

PRIMERA NOCHE, VIERNES 15, A LAS 10
EXALTACION DE LA REINA, AMPARITO AROZAMENA

Habrá números por Moreno, el Hombre-Mosca

Duetos cómicos, por Mateos y Luz Díaz

Canciones, por Luz Díaz, A. Contreras

Los equilibristas hermanos Flori

SEGUIRA GRAN BAILE, ORQUESTAS Y BANDAS

REGIO BUFFET
Caballeros, $ 10. Señoritas, $ 5

BAILES BATACLANICOS SKETEL

HOY, A LAS 6, GRAN BAILE EN LA TERRAZA SANTA LUCIA.
CABALLEROS, $ 3; SEÑORITAS, $ 1.95

CONCURSO FOX FILM
de Belleza Fotogénica

FOX FILM CORP. CALLE NEW YORK N 11.º-STGO.

CUPON DE INSCRIPCION:

Nombre ....

Dirección ....

Edad .... Estado Civil ....

Estatura .... Peso ....

Color y corte del cabello ....

Color de los ojos ....

Yo, ... por medio de la presente, me inscribo en el gran CONCURSO FOX FILMS DE BELLEZA FOTOGENICA y declaro que los informes que indico son ciertos y verdaderos.

Concuerdo, además, en sujetarme a todas las bases del Concurso y desistir de cualquier derecho que me cupiese en la reproducción de mi fotografía para fines de publicidad o propaganda.

Firma ....

Splendid

DIRECCION: MAX GLÜCKSMANN

ADQUIERA TEMPRANO SU LOCALIDAD NUMERADA

HOY

El asombroso éxito de la U. F. A.

A PEDIDO GENERAL DE SUS DISTINGUIDOS HABITUES

"EL ENCANTO DE UN VALS"

MUSICA PROPIA EJECUTADA POR **A. CARVAJAL**

POLITEAMA y REPUBLICA

6.30 y 9.30.— Estreno de la segunda función de la serial suprema del realismo, el deporte y la acción:

"LOS AUDACES"

En el POLITEAMA, además, REPRISE de la primera FUNCION.

ODEON

6.30 y 9.30.— MAGNAS FUNCIONES DOBLES A BENEFICIO DEL PUBLICO.— La función de la bella serie de capa y espada: **"LOS AMORES DE ENRIQUE IV"** y la gran producción cómica de BUSTER KEATON:

LA YETTA

ELECTRA

6.30 Y 9.30.— LA OPERETA DE STRAUSS:

EL ENCANTO DE UN VALS

EL GALAN DE MODA, EL REY DE LA SIMPATIA

REGINALD DENNY

— EN —

LA VUELTA TRIUNFAL

PRODUCCION JEWEL - UNIVERSAL 1926

HOY

SETIEMBRE
CARRERAS
Y BRASIL

ESPECTACULOS DE AURELIO VALENZUELA B. y Cía.

Una inyección de alegría para preparar el ánimo para las FIESTAS DE PRIMAVERA

Una lección para hacerse millonario con la negra y conquistar mujeres bonitas con la pura parada.

HOY EN LA SALA IMPERIO, DIA DE MODA, ESTRENO DE "LA IMAGEN", ADAPTACION DE LA NOVELA DE ROMAINS, INTERPRETADA POR LA LINDA ACTRIZ ARLETTE MARCHALL

La película que ha elegido la dirección de la Sala Imperio para sus funciones de moda de hoy es una cinta que está llamada a causar la más viva impresión en el público. Se trata de una obra maestra de la cinematografía francesa, cuyo título "La imagen" encierra el más hondo y delicado poema de amor que se haya llevado hasta ahora a la pantalla.

Adaptada de una de las más famosas novelas del célebre escritor Jules Romains, una de las personalidades más destacadas de la nueva literatura francesa, "La imagen" está hecha a base de elementos cinematográficos completamente nuevos, con una técnica que significa una revolución dentro del arte mudo.

"La imagen" es una obra esplendorosa y soberbia. Su principal valor reside en los caracteres de sus personajes todos los cuales viven una vida interior. Esta vida se transparenta en matices y detalles, los cuales no podían ser exteriorizados por artistas que no tuvieran un temperamento de selección. Sus intérpretes se han encontrado en la lindísima actriz Arlette Marchall, una de las grandes favoritas de nuestro público y en los actores Malcolm Tod, Víctor Vina y Jean Margueritte. Nuestro público, para quien los nombres de estos últimos son desconocidos experimentará una verdadera sorpresa al hallarse frente a tres actores de personalidad extraordinariamente vigorosa.

El argumento de esta cinta significa una verdadera innovación, pues por primera vez se lleva a la pantalla un drama de la vida interior. "La imagen" es el poema supremo del amor, es el canto íntimo y loco del ideal, es la más conmovedora novela que se haya realizado en torno al imposible que persiguen algunos corazones demasiado apasionados. Hay en "La imagen" tres hombres enamorados de una mujer que está separada de ellos por la distancia y por lo desconocido. Ella habita en un pantanoso país de Hungría, por cuyas llanuras sus ojos profundos buscan la sombra del amor. Los tres hombres viven en medio del tráfago de una gran ciudad, los tres son hombres de almas diferentes, de psicologías completamente opuestas, pero están unidos por el mismo sueño y se lanzan a través del mundo en busca del objeto de sus amores. Entonces la intriga se hace vibrante, intensa y profunda y nadie podrá resistir a su conmovedor hechizo. Hay un momento en que una frágil puerta separa los destinos de cuatro almas.

Un programa especialmente sincronizado por la orquesta Grazioli acompañará este espectáculo de arte.

"FLOR DE DOLOR", POR POLA NEGRI, SE DARA HOY EN LA VERMOUTH DEL O'HIGGINS

La hermosa creación de Pola Negri, "Flor de dolor", se repetirá en la vermouth de hoy en el O'Higgins.

Esta cinta es una de las más hermosas producciones de la Paramount y la primera que hace Buchowoski en América.

Pola hace el rol de mujer que tiene que conformarse con su suerte. Tiene que casarse con un hombre a quien no ama y renunciar al dulce romance que había tejido en su ilusión.

AVENIDA

"El bailarín de mi mujer".—Reaparece en la pantalla de esta sala, en las funciones de hoy, la estrella berlinesa María Corda, interpretando la deliciosa comedia titulada: "El bailarín de mi mujer", obra en que se hace derroche de lujo, buen humor y alegría.

Extra programa, se exhibirá en las dos funciones, la actualidad de los funerales de Rodolfo Valentino.

smeralda

COMPAÑIA MARESCA

HOY – Noche – HOY
Repetición del Beneficio de

Pierrette Fiori

— CON —

MARIZA

(POR LA BENEFICIADA)

Acto de Variedades

TEATRO AV. MATTA

Av. Matta, frente a San Francisco

— HOY —

HOY, 6.20 y 9.30 obligada reprisse de la magna producción de la Sascha Film.

LA HIJA DE ISRAEL

Grandiosa actuación del actor chileno ADELQUI MILLAR.

ORIENTE-HOY

SAN FRANCISCO 178

LA DELICIA DEL AÑO—LA MAS SABROSA ENSALADA DE PICARDIAS

Princesita Tralalá

T. FRANKLIN E INDEPENDENCIA

HOY

REPRISE DE LA DESLUMBRADORA SUPER-PRODUCCION WARNER BROS

"TRES MUGERES"

MAÑANA

"NINON DE LENCLOS"

HOY

6.30 - 9,40

LOCALIDADES NUMERADAS EN VENTA DESDE LAS 10 A. M.

VICTORIA

PARAMOUNT FILM S. A. PRESENTA UNA SUPER-PRODUCCION DE

DAVID W. GRIFFITH

INTERPRETADA POR EL MAS SELECTO CUADRO ARTISTICO QUE ENCABEZAN

CAROL DEMPSTER, HARRISON FORD Y W. FIELDS

EL TORBELLINO DEL AMOR

Visión moderna de la vida variable y torturante de las grandes ciudades.— La historia dolorida de una muchacha sin ventura, víctima del egoísmo de los hombres y de la hostilidad de la vida de hoy. El torbellino de amor que destroza ilusiones y marchita corazones al igual que un gigantesco ciclón —Lo que los grandes vendavales en Norte América, etc.—

SOLO PARA MAYORES DE 15.

PRINCIPAL - HOY

FRANCISCO Y FELIX SANFUENTES SMITH

ESPECIAL 6.30. —:— NOCHE 9.45.

4.ª y 7.ª EXHIBICIONES A TEATRO LLENO DE LA

MAS LINDA PELICULA que se HA VISTO en CHILE

LA PRECIOSA

Opereta Vienesa

QUE SOLO SE DA EN EL

PRINCIPAL

Y QUE ES

ALEGRIA, AMOR, JUVENTUD, LUJO Y DELICIOSA MUSICA

LA HIJA DEL GUARDA BOSQUE

EL N.º 81 (Serie 66)

es el que ha resultado dueño de la MAQUINA DE ESCRIBIR REMINGTON PORTATIL que obsequiamos en las funciones de la semana pasada. Su poseedor puede pasar a reclamar la máquina a la Casa HANNA y PEAKE, Agustinas 1150. Si en diez días a la fecha no ha sido reclamada, será nuevamente obsequiada entre los asistentes al Teatro

PRINCIPAL

SPLENDID

LA OBRA MAS IMPONENTE DEL CINE TRAGICO Y SENSACIONAL

Una historia de amor, hecha con lo más fatal y lo más irremediable que existe en este oscuro y ciego Destino de los hombres:

ENFERMAS DEL AMOR

Ultima y suprema creación de la genial y adorabl

CORINNE GRIFFITH

El amor es una senda que ofrece senderos tan tortuosos como tentadores por los cuales los hombres se internan sin saber a dónde van.

Hay veces en que el Destino alcanza a reparar un error del "niño ciego".

Pero siempre, siempre, del primer amor, por vago y turbio que sea, siempre queda un rescoldo, un algo, un algo muy leve... que nunca podrá morir.

Super-producción

"First National Atraction"

Exclusividad

Max Glücksmann

Se estrenará el VIERNES

ADQUIERA SU LOCALIDAD HOY

EL PROXIMO LUNES LA SALA IMPERIO ESTRENARA "LA NOVIA DE ACERO"

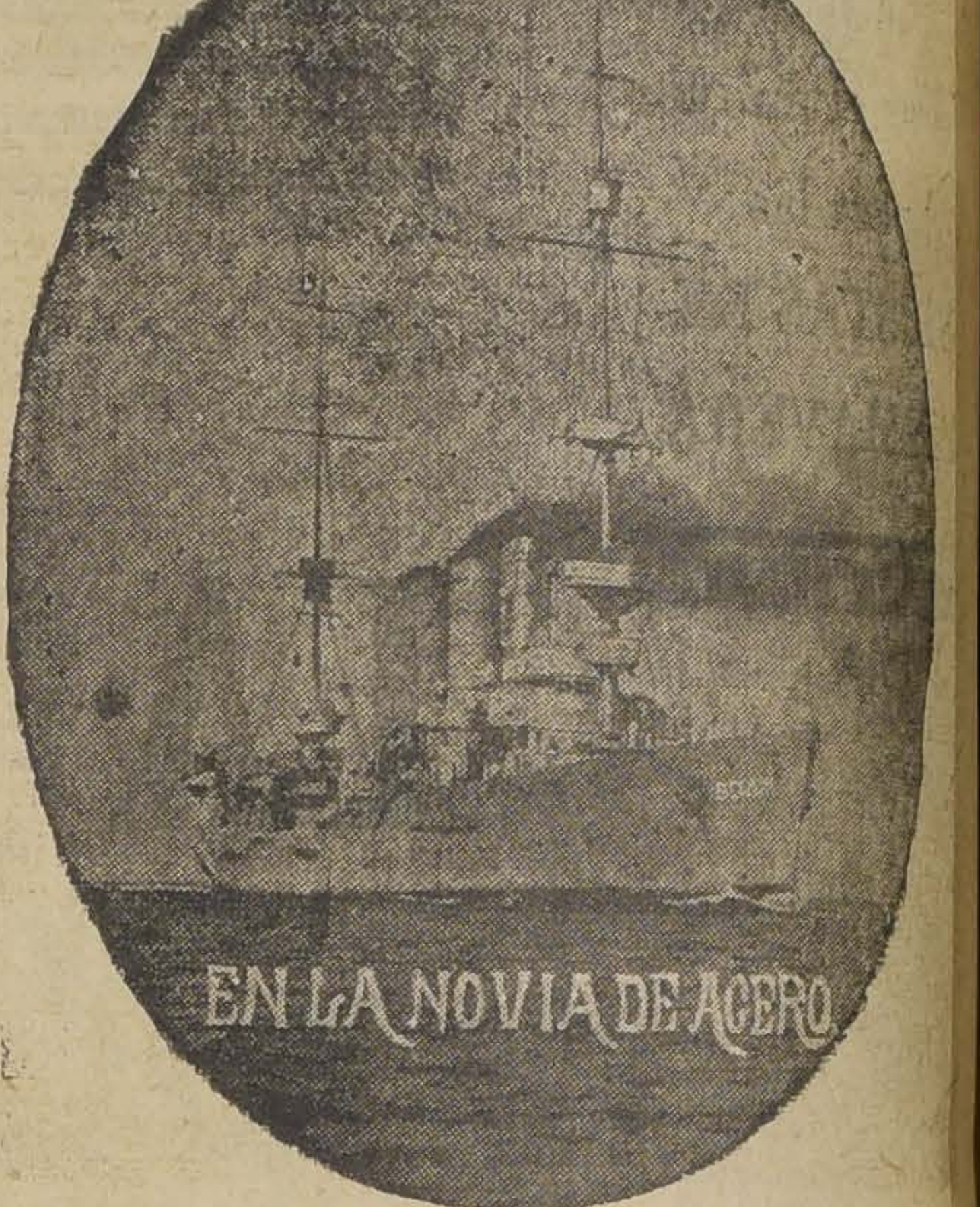

El próximo Lunes será estrenada en la Sala Imperio la más grandiosa de las películas alemanas modernas titulada: "La novia de acero". Este film tiene proporciones de verdadero acontecimiento, pues reune la mise en scene más deslumbrante a la intriga más variada y más intensa. Es la novela de los marinos cuyo corazón es disputado por el amor de las mujeres y por la atracción del mar. Entre estas dos fascinaciones, los marinos quieren cumplir su destino sin lograr que su alma pertenezca nunca por completo a una de ellas. Es así cómo sobreviene el intenso drama de los corazones martirizados y de las esperanzas destruídas. Junto a este asunto se desarrolla la historia del hombre abandonado por su esposa y cuya vida solitaria está defendida únicamente por el amor de su hija.

"La novia de acero" es una película de carácter emimentemente dramático, pero es un drama encauzado dentro de lmarco justo, sin nada excesivo y sin recargar las tintas dolorosas. Por el contrario, en numerosas escenas nos encontramos ante la acción de comedia alegre, ante el detalle hilarante que sirve, tanto para resaltar el colorido del drama, para paliar la acción conmovedora algunos pasajes.

Intérpretes de esta gran pelí son las actrices Erna Morena y Cla ra Rommer, acompañadas de Otto buhr y otras famosas figuras de la pantalla alemana.

En el Mundial y Colón "La hija de Israel"

POR EL CHILENO ADELQUI MI LLAR

Los Teatros Mundial y Colón piten la magna, soberbia y estupenda reconstitución histórica, turada de intenso dramatismo y belleza emocional, "La hija de Israel", en la cual trabajan artistas de verdad encabezados el actor chileno Adolqui Millar, la hermosa Arlette Marchall y la divina María Cerda. Este revive magistralmente la vida Egipto faraónico y pone ante espectador un mundo muerto ra y un poema de amor, de y sacrificio que tiene relieves tragedia y conmueve y arrebata.

HOY SE ESTRENA "LA VUELTA TRIUNFAL", POR REGINALD DENNY EN LOS TEATROS SETIEMBRE, BRASIL Y CARRERAS

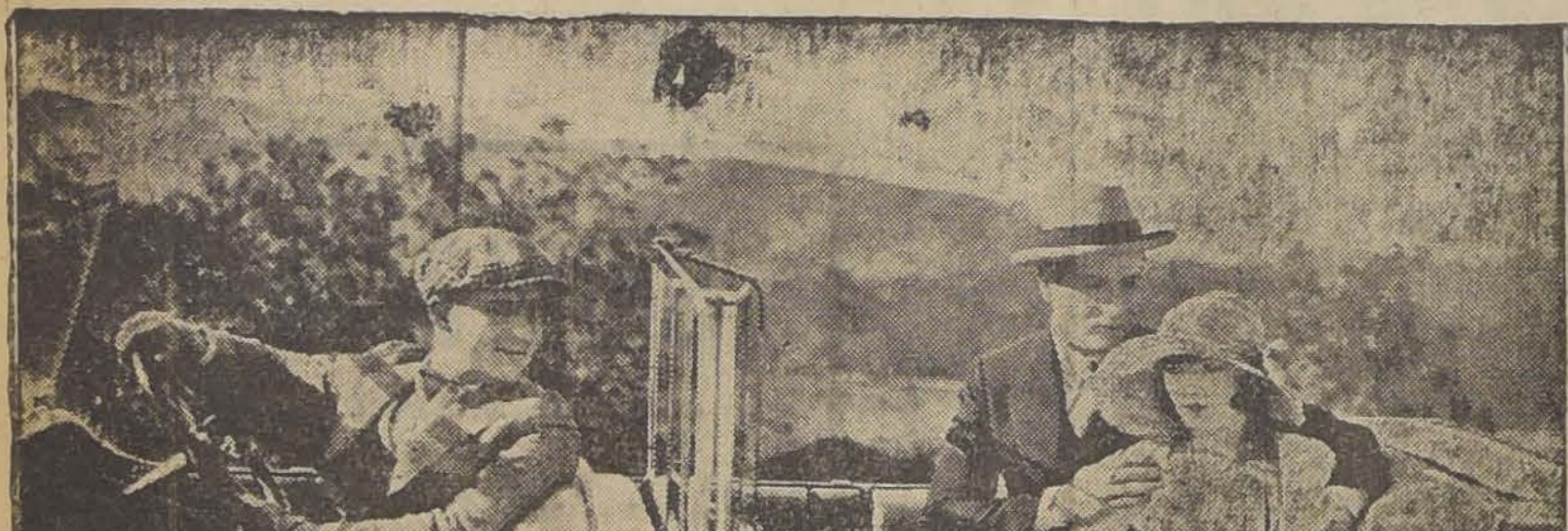

Reginald Denny es el ídolo del nundo femenino de gusto moderno. Es el galán de arrogante figura, elegante y alegre, tan bueno para el flirt como para las proezas deportivas. Las niñas suponen que con él la vida debe ser una delicia.

"La vuelta triunfal", producción extraordinaria de la Jewel-Universal que se estrenará hoy en los Teatros Setiembre, Carreras y Brasil, es la más reciente creación de Reginald. Es un vodevil de muchísimo ingenio que permite al nuevo ídolo su máximo lucimiento y que hace pasar dos horas de alegría al más serio espectador.

Hace el rol de tipo farsante que ha estado enviando a su familia cartas en las cuales da cuenta de sus enormes éxitos comerciales. Sumando las cifras que da en su correspondencia, toda la gente de su pueblo lo considera poquito menos rico que Ford. Es de calcular la expectación y el alboroso que habría en el pueblo cuando se supo que Reginald volvía para ver a su madre y a su polola.

Pero la verdad era bien diferente. Reginald no tenía un cobre. Para economizar el pasaje en tren, hizo un "arreglito" con un amigo chofer, cuyo patrón había salido de vacaciones. Fué por esta causa que llegó al pueblo en un magnífico Rolls Royce y con ello contribuyó a confirmar su categoría de millonario.

Hay que ver las ultra divertidas situaciones a que da origen esto. Lo mejor del caso es que, cuando Reginald quiso confesar la verdad, nadie le creyó. Pensó la gente que era de puro mezquino, para evitar sablazos y donaciones, o para probar si su chiquilla lo quería por verdadero amor o de puro interesada y nada más.

"El Encanto de un Vals" va hoy en el Electra

Le corresponde hoy al popular cine de la calle Catedral presentar a su selecto público la grandiosa creación Ufa de "El Encanto de un Vals" que interpretan Willy Frictoch, Mady Christions y Desni.

La obra es uno de los más delicados poemas de ternura y une una nueva sátira de sociedad.

Irá en las dos funciones.

"EL ENCANTO DE UN VALS", LA PELICULA DE MAYOR EXITO EN LA TEMPORADA SE PRESENTA HOY EN EL SPLENDID. — LA ORQUESTA DEL MAESTRO CARVAJAL HA PREPARADO UN PROGRAMA MUSICAL A BASE DE LA OPERETA DE STRAUSS

No podía en realidad una película de la belleza y de la importancia de El Encanto de un Vals" quedarse sin un estreno en una de las grandes salas del centro, siendo como es ante todo una obra fina, delicada, hecha de sutiles y suaves matices de ironía y emoción. De aquí el interés de la casa Max Gluksmann por presentarla a su selecta concurrencia del Teatro Splendid, frecuentado por un público culto y aristocrático.

En efecto, "El Encanto de un Vals" parece una obra hecha especialmente para el público de una sala elegante como el Splendid. Concurren a esto su público tan selecto y luego la magnífica orquesta dirigida por el maestro Carvajal que puede darle a la obra toda la intención y el ambiente musical que necesita.

Es por esto que estamos seguros que la presentación de "El Encanto de un Vals" en la sala Splendid constituye una primicia y hasta un estreno para el público elegante del centro que no conoce hasta ahora la magnífica producción UFA. Su trama ingeniosa, salpicada de notas joviales y de una sana picardía hace de est obr una producción de arte propia para paladares refinados que se deleitan en el detalle y con ese gracioso y delicado oscilar entre la emoción y la risa. La espiritualidad de esta obra es como la alegría turbadora que produce el champagne, como esa alegría reidora, pero un poco dramática que nos coje en las noches de festival, cuando el corazón intranquilo no sabe si reir a carcajadas o llorar.

"El Encanto de un Vals" es la obra pura y genuina del genio vienés, ese genio que impuso la opereta y que ha encantado con un ritmo cordial la aventura rosada de nuestra juventud.

Willie Fritsch, el más gallardo y varonil de los galanes europeos la encantadora Mady Christians y la rubia Xenia Desni realizan en esta obra la expresión precisa del alma vienesa. Son los actores precisos para la obra.

"LA HIJA DEL GUARDA BOSQUE" VA HOY NUEVAMENTE EN LAS DOS FUNCIONES DE EL PRINCIPAL

Hoy **va nuevamente** en las dos funciones, **la bellísima** producción vienesa "**La hija del guarda bosque**", película de argumento finamente sentimental y que relata los amores de Cristina, la hija del guarda bosque imperial con el Emperador José de Habsburgo.

"La hija del guarda bosque" nos presenta en diversos planos todo el poema amoroso de esa humilde y bella muchacha con su Emperador; vemos todo el suave romance de amor entre ellos y que pronto es roto por las frías razones de Estado, que obligan a uno a volver a su corte estirada y orgullosa y a la otra a buscar en el cariño fiel y honrado de un sargento la felicidad que ella no encontró en el Emperador.

La interpretación de la "Hija del guarda bosque" está a cargo de la célebre estrella vienesa Lya Mara, quien en el rol central sabe dar toda la expresión de candor e ingenuidad picaresca propia del carácter del personaje a su cargo. Harry Liedtke, el popular galán da mucha nobleza y emoción a su papel de Emperador José, que viste con elegancia y refinado buen gusto. Wilhelm Dietrele, el famoso galán que creó el papel de Rodolfo en "La Boheme", aquí da especial vibración sentimental a su papel de sargento Fosserly, matizando su trabajo con detalles que revelan su recia envergadura de actor.

MAÑANA ESTRENA EL SPLENDID "EL DINERO DE NADIE" POR WANDA HAWLEY Y JACK HOLT

En su función social de la tarde de mañana, esta sala estrenará una nueva y **brillante** Paramount de la exclusividad de Max Glückmann, que se titula "El dinero de nadie" y es una obra maestra de la comedia liviana de situaciones pues hay en ella un derroche de gracia, de frescura, de humorismo y de amenidad.

Es una historia curiosísima entre una serie de personajes que alternativamente asumen diversos papeles y distintas personalidades hasta el momento en que el lío que se va produciendo llega a ser algo sensacional y divertidísimo por la serie de trucos, sorpresas, sustos y otras cosas mayúsculas.

Wanda Hawley, Julia Faye, Jack Holt, Walter Mac Grail, Charles Clary y Robert Schable completan el escogido elenco de estrellas que interpreta esta obra maestra del género.

LA CINEMATOGRAFIA ALEMANA HA REALIZADO SU OBRA MAS ESPECTACULAR, VIBRANTE Y MARAVILLOSA EN

LA Novia de Acero

El drama del amor de los marinos, cuyo corazón está siempre compartido entre las mujeres y el Océano, y cuya vida de incertidumbre queda sellada con un sacrificio supremo.

CREACION DE

ERNA MORENA, CLARA ROMMER Y OTTO GEHBUR

IMPERIO: Lunes 18

CONSTANCE TALMADGE REAPARECE PASADO MAÑANA EN EL VICTORIA CON SU MEJOR CREACION SOCIAL: "LA PARISIENSE", VERSION MAGISTRAL DE LA MAS REGOCIJADA, ESPIRITUAL, INGENIOSA, REIDORA Y SUGESTIVA COMEDIA FRANCESA

Pasado mañana el Teatro Victoria estará de gala con motivo de la primera exhibición de "La Parisiense", super-producción en cual reaparecerá la actriz predilecta de nuestro público en el género de alta comedia social: Constance Talmadge. "La Parisiense" llega a Santiago prestigiada por los triunfos estrepitosos que ha logrado en las principales capitales del mundo y por el hecho de ser una versión ajustadísima de la más regocijada, espiritual, ingeniosa, reidora y sugestiva comedia francesa. El esprit de Tristán Bernard y la picardía incomparable de Alfredo Savoir se aunan en esta cinta para hacer de ella una obra encantadora, una de aquellas películas que provocan a todos cuantos la ven y en especial al mundo femenino una sola exclamación: !Deliciosa!!

Constance Talmadge, la actriz de los besos enloquecedores, de las actitudes distinguidas, de la silueta impecable, del gesto insinuante y picaro, sabe dar un realce extraordinario al tipo de la esposa joven y hermosa, prematuramente olvidada por su esposo mujeriego, atenoriado, que más le gusta andar por bastidores en compañía de artistas o por los cabarets de lujo, que ir a su casa a aburrirse en la dulce vida conyugal. Este personaje—el de la esposa—tiene en Constance su personificadora ideal. Nadie como ella para dar matiz a un carácter de mujercita enamorada, coqueta, que trata de recuperar el cariño de su esposo. Ronald Colman, galán de una elegancia sobria, de figura muy varonil, sin afectaciones ni poses empalagosas, es el artista mejor para secundar a Constance. Hacen una pareja brillante como ninguna.

Para presentar a **"La Parisiense"** se prepara en el Victoria un programa especial de música a fin de dar realce a las escenas de baile.

Como decimos, la obra va pasado mañana en el Victoria.

PROXIMAMENTE SE ESTRENARA LA PELICULA NACIONAL "LA ULTIMA TRASNOCHADA", DE RAFAEL FRONTAURA Y PEDRO SIENNA

En este mes se efectuará el estreno de "La última trasnochada", película chilena de la cual tenemos excelentes referencias. En la Andes Film se ha echado la casa por la ventana, como vulgarmente se dice, para hacer esta filmación con todos los recuerdos de la cinematografía moderna, y así se ha conseguido una fotografía nítida y pareja que nada tiene que envidiar a las buenas producciones extranjeras. "La última trasnochada" tiene un argumento dramático de honda emoción humana, sus personajes son sacados de la realidad y trasladados a la pantalla con arte; especialmente llamará la atención del público el progreso que denota esta cinta en lo relativo a interiores, pues "La última trasnochada" cuenta con quince interiores, admirablemente construídos y filmados con luz artificial; entre ellos se destacan el Cabaret, el Boliche pobre, la casa de juego y las habitaciones de un hogar aristocrático.

La dirección artística de esta película ha estado a cargo del conocido actor y director Pedro Sienna. Además de Sienna y de Frontaura, el autor del argumento, actúan en "La última trasnochada" Adriana Morel, Dolores Anziani y Juan Cereser en los roles principales.

BIOGRAFO DEL CLUB DE LA UNION

Hoy Miércoles 13, a las 6.15
La Paramount presenta
"NOVIOS EN CUARENTENA"
Por Bebé Daniels, $ 2 entrada.
Jueves 14: "FLOR DE DOLOR"
por Pola Negri.

WAGHORN
WAGHORN
WAGHORN

La llegada de «El Tani»

ANOCHE RECIBIMOS LA VISITA DEL REPRESENTANTE DEL POPULAR CAMPEON

Está al corriente nuestros lectores que el científico campeón chileno que tan buen papel hiciera en los rings de los Estados Unidos, Estanislao Aguilar Loayza, se encuentra desde hace algunos días en Valparaíso, donde se le han tributado los honores que merece un compatriota que ha dejado muy bien puesto el nombre de este país en el extranjero.

En Santiago reina especial interés en los círculos deportivos por ver cuanto antes al campeón. Esa curiosidad es tanto más grande, cuando que el Tani no ha peleado nunca en la capital, donde sólo se le conoce por las informaciones que ha dado la prensa, de sus innumerables victorias.

La multitud que ovacionó al Tani a su llegada a Valparaíso

Sobre la próxima visita que hará el Tani, tuvimos ocasión de conversar breves momentos con el teniente don Jorge Larenas, su representante en Santiago, y quien nos visitó anoche acompañado del empresario don Alfredo Ratinoff.

El empresario Ratinoff será el promotor de las exhibiciones de Loayza, para lo cual ha firmado un contrato con el señor Bouey por una fabulosa bolsa para el valiente chileno.

El señor Larenas nos manifestó que el Tani llegara a Santiago en el curso de la próxima semana, y que nuestros aficionados tendrán oportunidad de saber cuál es el estado en que se encuentra en una presentación que hará el 7 de Noviembre próximo, función que organiza el empresario señor Ratinoff.

Nansoo
Bramante Lavado
Gath & Chaves
South American Stores
Gath & Chaves

3 Ofertas Gigantescas!!

BLANCO, MENAJES
Y SANITARIOS
A PRECIOS
Extraordinariamente
BAJOS!!
¡¡Vea las
Vidriéras!!

SALDAMOS a precios de verdadera realización todas las piezas que tengan pequeñas saltaduras, de una gran partida de fierro enlozado que acabamos de recibir.

Hay: ollas, cacerolas, teteras, budineras, asaderas, sartenes, hervidores para leche, pallitas, espumaderas. cucharones, etc.

¡Solamenfe hasta el Sábado!

SERVILLETAS, MANTELES, ETC.:

SERVILLETAS damasco floreado, rica calidad, artículo muy rebajado de precio, cada una $	2.75
MANTELES damasco floreado, rica calidad, artículo menos del costo, 160x 250 cm., $ 27.00, y 160 x 200 cm. . $	22.50
SABANAS de baño, género esponja fondo blanco con cuadros de color, a $ 27.50, y blancas, con guardas de color, a . . . . $	15.90
PISOS para baño, género esponja color con dibujos fantasía, cada uno . . . . . $	12.50
BRAMANTE "Gath y Chaves", especialidad de la Casa, ancho 82 cm., el metro . . . . $	1.75

EN MENAJE:

JUEGOS de copas de medio cristal, modelos Ballon y Lafayette, compuestos de 12 copas para vino tinto, 12 para vino blanco (verdes), 12 para oporto y 12 para licor, a . . . . $	45.00
COPAS de medio cristal Portieuse, grabados, para vino tinto, c|u. $ 1.95; para vino blanco (verdes), cada una $ 2.40; para oporto, cada una $ 1.65; para licor, c|u. . $	1.45
TENEDORES y cucharas para mesa, de alpaca, garantida inalterable, cada uno . . . . $	2.45
TENEDORES y cucharas para postre, igual calidad, cada uno . . . . $	2.25
CUCHARITAS para té, igual calidad, cada una . . . . $	1.30

ARTICULOS SANITARIOS:

LAVATORIOS murales de loza inglesa, con llaves, desagüe y pitón de bronce niquelado, varios modelos y tamaños, cada uno, desde. $	84.50
TAZAS para W. C., amarillas, de loza inglesa incuarteable cada una . . . . $	49.50
FILTROS para agua, en varios modelos y tamaños, ofrecemos a precio muy conveniente, desde . $	29.50
PAPEL higiénico extra creppe, rollo, cada uno . . . . . $	0.85
FLECOS de mostacilla de cristal, especiales para forrar lámparas, el metro, desde . . . . . . $	6.00

LAMPARAS:

Todas las lámparas están rebajadas de precios. Visiten nuestra Exposición en el 2.o piso.

Gath & Chaves Ltd.

La Asociación N. de Estudiantes y Jóvenes Católicos

INVITA A LA CIUDAD DE SANTIAGO
A LOS CUATRO GRANDES ESPECTACULOS CON QUE CELEBRARA LAS FIESTAS DE LA PRIMAVERA DE 1926

VELADA BUFA en el TEATRO MUNICIPAL, VIERNES A LAS 9.30 P. M

Baile o Garden Party en el Club Hípico

SABADO A LAS 10 P. M.

MATINEE EN EL CLUB HIPICO, Sábado a las 3 P. M.

GRAN CORSO DE FLORES EN EL PARQUE FORESTAL
Domingo 17, a las 10 P. M.

Terminada la Matinée del Club Hípico, se organizará la

Tradicional y Alegre Farándula

cuyo trayecto será el de los años anteriores.

Para el CONCURSO DE DISFRACES, léase el aviso correspondiente en este mismo diario.

Pídanse las entradas en

AGUSTINAS 1038

Esta noche volverán los aficionados de provincia a presentarse en el ring del Hippodrome Circo

Con un programa interesantísimo se efectuará esta noche, en el Hippodrome Circo, la cuarta rueda de las eliminatorias nacionales, entre elementos de provincia.

El público, comprendiendo la importancia de este torneo, ha seguido con vivo interés las primeras ruedas, en las que los muchachos de provincia han demostrado poseer admirables condiciones para este viril deporte. Hay algunos que probablemente llegarán a las finales y con méritos para alcanzar una victoria, pudiendo de esta manera integrar el equipo internacional.

¿QUIENES VENCERAN?

Todos los jóvenes van dispuestos a alcanzar la victoria. En el mosca Valdebenito, de Lota, es talvez el vencedor; Fritz Barra, en el pluma, de Concepción, favorito; Luis Abalos, de Antofagasta, se presenta como el seguro ganador en el liviano; Víctor Charrié, excelente medio liviano de Antofagasta, destácase como un vencedor; Filadelfio Silva, también en el peso liviano, es un peleador duro, de Curicó, con condiciones para triunfar.

En la última categoría, el peso medio, se destaca Joaquín Fernández, de Concepción.

LA ATRACCION DE LA NOCHE

Digamos que el match de fondo de la noche, será el encuentro por la categoría peso gallo, entre Fermín González, de Valparaíso, y Juan Pinto, de Concepción. Este encuentro seguramente que será reñido desde un principio, pues ambos contendores se destacan por su agresividad y fuerte golpe.

Fermín González se destaca como finalista y Pinto deberá luchar por ser el que alcance la chance para el final.

LOS QUE ACTUARAN ESTA NOCHE

Con un programa de nueve peleas oficiales, entre destacados elementos de provincia, se presenta la velada pugilística de esta noche. Damos a continuación el programa completo:

Categoría mínimum: Pastor Villegas (Santiago) v. Angel Alarcón (Talcahuano); Luis Silva (Antofagasta) v. Mario Valdebenito (Concepción).

Categoría mosca: Luis Calderón (Valparaíso) v. Oscar Valdebenito (Lota).

Categoría gallo: Fermín González (Valparaíso) v. Juan Pinto (Concepción).

Categoría peso pluma: Fermín Rivera (Curicó) v. Juan Fritz Barra (Concepción).

Categoría liviano: Luis Avalos (Antofagasta) v. Ramón Torres (Concepción).

Categoría medio liviano: Filadelfio Silva (Curicó) v. Arsenio Buin (Concepción); Víctor Charrié (Antofagasta) v. Octavio Martínez (Quillota).

Categoría medio: Juan Castillo (Quillota) v. Joaquín Fernández (Concepción).

EL PESAJE

La Federación de Box de Chile cita para hoy, a las 11 de la mañana, a los boxeadores que tomarán parte esta noche con el objeto de proceder al pesaje oficial.

Mañana llegará Kid Charol

Los aficionados esperan con entusiasmo la llegada a Santiago del popular boxeador cubano Kid Charol, que viene a ésta capital procedente de Lima.

Kid Charol estará entre nosotros mañana en la noche.

La temporada de boxeo tiende a revivir en esta capital, con motivo de la llegada de Charol, Uzabeaga y el Tani.

Los aficionado al buen box estarán de plácemes.

DESDE AYER SE ENCUENTRA EN ESTA CAPITAL EL CAMPEON UZABEAGA

BREVE CHARLA CON EL VENCEDOR DE CRIQUI

Como es del dominio público, desde ayer en la noche se encuentra entre nosotros Carlos Uzabeaga que viene de hacer una gira por la Argentina, gira que le ha sido muy provechosa, pues le ha correspondido vencer a Eugenio Criqui y adjudicarse el título de campeón suramericano de peso pluma.

En la estación Mapocho se congregó antenoche un numeroso grupo de amigos, público en general y centros de box, con el objeto de dar la bienvenida al popular campeón.

Uzabeaga fué objeto de una simpática manifestación a su llegada. Minutos después de atender a las manifestaciones de sus amigos y público en general, se dirigió a nuestro diario, donde fué recibido por nuestros redactores y felicitadísimo por su brillante actuación en los rings de Argentina.

Agradecimos a Uzabeaga su visita a nuestro diario y lo invitamos a que nos contara en breves palabras su match con Criqui. El campeón suramericano de peso pluma, dejando a un lado su modestia, inició una agradable charla que fué escuchada por los numerosos admiradores que rodeaban al vencedor de Criqui

¿QUE GOLPES?

Exclama Uzabeaga y tocándose la cabeza y el ojo derecho nos muestra las cicatrices que han dejado los puños del francés.

Efectivamente, Uzabeaga demuestra haber sido golpeado brutalmente.

¿........?

Criqui debe haber sido un gran boxeador en sus tiempos. Mantiene los recursos del ring, una escuela perfecta, un fuerte golpe y gran resistencia. Ahora si agregamos a todas estas condiciones una juventud, tendríamos al Criqui de aquellos tiempos. Pero desgraciadamente los años pasan y con ellos también se van las fuerzas.

¿........?

Creo haberlo vencido con entera facilidad. Difícilmente habría perdido esa noche un match, pues recordando mi patria fuí al ring, dispuesto a poner toda mi habilidad de boxeador al servicio de mis puños.

¿........?

Regresaré a Buenos Aires dentro de dos meses más, acompañado de mi manager el señor Jorge Ascui, quien me ha dirigido en todas mis peleas desde que yo era un niño. Pelearé con Julio Mocoroa, campeón argentino de peso pluma, pero que ahora está en el liviano, y con Domingo Bernasconi, campeón de Italia.

¿........?

Estoy feliz de estar nuevamente en mi patria. No puedo abandonar a los míos por mucho tiempo y ahora estaré en Buenos Aires o en el extranjero sólo el tiempo estrictamente necesario para realizar mis peleas.

Los amigos invitaron a Uzabeaga a partir y nosotros, comprendiendo lo cansado que se encontraba el campeón, nos despedimos de él

EJES PARA TRANSMISION

POLEAS DE FIERRO FUNDIDO
DESCANSOS DE FIERRO SELLER FUNDIDO
CONSOLAS Y MACHONES
CORREAS DE SUELA, BALATA Y PELO DE CAMELLO
GRASERAS DE ACERO
ACEITE LUBRICANTE

OFRECE A PRECIOS MUY CONVENIENTES::

FUNDICION GRAJALES EDUARDO LOCH
GRAJALES 2548 — SANTIAGO — TEL. EST. 5.

VIDA OBRERA

Fallecimiento de un sindicalista

Después de una corta y aguda enfermedad falleció el miembro de esta organización, don Carlos Medrano, operario de la imprenta de los Ferrocarriles, que pertenecía a la sección encuadernación.

Los funerales se efectuaron ayer siendo muy concurrido por el número de asistentes que honraron con su asistencia este acto solemne.

Con los parlamentarios comunistas, asalariados y demócratas

SE REUNIRAN LOS OBREROS DE LA INDUSTRIA DEL CUERO HOY A LAS 8.30

El Comité de la Industria del Cuero pro derogación de la ley 4054 ha invitado para esta noche a los senadores y diputados comunistas, demócratas y asalariados.

A esta invitación ya han contestado afirmativamente los señores Barra Woll, Aquiles Concha, Alzamora, Ayala, Bart.

El comité ha hecho extensiva esta invitación a los directorios de fábricas y curtidurías.

La reunión se efectuará en el salón de la Unión de Empleados de Chile, hoy a las 8 1|2.

Sociedad Asistentes de los Ferrocarriles

ELECCION DE SU NUEVO DIRECTORIO

El 19 del presente elegirá su nuevo directorio esta colectividad ferroviaria, el que regirá los destinos de ella en el período de 1927.

Tomarán parte en la votación los asociados que se encuentren al día en el pago de cuotas, en cumplimiento del artículo 11 de los estatutos.

ANIVERSARIO SOCIAL

Con motivo de cumplir esta sociedad cuatro años de existencia el 1º de Noviembre próximo, la comisión de fiesta prepara con todo entusiasmo un brillante programa para conmemorar dignamente el aniversario social.

Entre los números que han despertado más júbilo en los asociados y sus familias, es el gran baile de fantasía que se llevará a efecto en la plazuela de la Estación Central el 28 del presente, baile que será amenizado por bandas militares y una regia orquesta contratada ex profeso.

Unión de Metalúrgicos

En este salón, situado en calle Huemul 649, se llevarán a efecto el Sábado 16 y Domingo 17 grandes bailes de fantasías, con concurso de disfrazados con tres valiosos premios. Los organiza el Centro Arte y Unión a beneficio de su biblioteca.

El precio de la entrada para los caballeros es de $ 1.90 y para las señoritas $ 1.

El concurso literario de la Unión de Peluqueros se efectuó anoche

Con todo éxito ha continuado desarrollándose el programa elaborado en conmemoración del 25.o aniversario social de la Unión de Peluqueros. Anoche ante una concurrencia desbordante, se llevó a efecto el concurso literario.

La parte artística se cumplió con aplauso unánime.

El recital mereció la más franca acogida. Declamaron poesías originales los señores Francisco Lira, Serafín Soto y Salomón Ahues.

El señor Prefecto de Policía don Manuel Concha facilitó el Orfeón del Cuerpo de su mando, el que ejecutó las mejores piezas de su repertorio.

Concurrieron a esta velada, el doctor señor José Santos Salas, el senador don Aquiles Concha, el diputado don Manuel Rivas Vicuña, el Prefecto de Policía don Manuel Concha, don Tomás Gatica Martínez, don Serafín Soto, don Francisco Lira, don Juan Ignacio Moya, don Carlos Alberto Martínez, don Carlos Valdivia Castro, don Hernán Román y numerosos delegados de instituciones amigas.

El resultado del concurso de Juegos Florales, se dará a conocer en la edición de mañana.

Comité pro-paro general nacional

CONTRA LA LEY 4054

El Comité pro Abolición de la Ley 4054 de la industria del Cuero, y la Unión Sindical de Panificadores de Chile; [illegible] han designado tres delegados cada una para que hagan un llamado a todas las organizaciones obreras que rechazan dicha ley.

Haciéndoles presente la necesidad que cooperen iniciando la agitación dentro de sus respectivos organismos, y designen tres o cuatro delegados para constituir un Comité que estudie un movimiento general.

La primera reunión se efectuará el Jueves 14 a las 8 1|2 P. M. en el local de la UECH, Bandera 542, a esta reunión se invita a todos los delegados y secretarios generales de todas las organizaciones de la capital.

El Congreso Social Obrero tomó importantes acuerdos

Anoche se reunió en asamblea ordinaria este cuerpo representativo de las colectividades con personalidad jurídicas del país. Presidieron los señores Vicente Baeza y Hernán Román. Actuó de secretario el delegado de la Unión Mutual de Ambos Sexos, de Viña del Mar; y concurrieron treinta y tres delegaciones.

Se tomaron los siguientes acuerdos:

Dirigirse al Excmo. señor Presidente de la República, para pedirle que los 15 millones de pesos pertenecientes a la Caja de Retiro e Invalidez de los Obreros, que el gobierno del señor Barros Borgoño entregó a la Caja Hipotecaria para ayudar a los terratenientes, los invierta en construcciones baratas o sea en casitas de dos piezas, valor de 6 a 8 mil pesos, para venderlas a los verdaderos trabajadores, por dividendos de 50 a 60 pesos mensuales, porque estos compañeros que ganan 5 a 8 pesos diarios ya no tienen donde ir a vivir y a ello se debe la enorme mortandad de niños proletarios; enfermedades, vicios, etc., etc.

Hacer igual petición a los Comitées políticos de la Cámara de Diputados, para que se puedan interesar de verdad por la suerte de estos trabajadores de escasos recursos y para que así se cumplan las finalidades de la ley.

Cooperar al movimiento de la Junta Ejecutiva de Arrendatarios, por tratarse de un problema que, a pesar de las reiteradas peticiones obreras, en toda forma y tono, hechas al Supremo Gobierno, aun no le da importancia a tan delicado e importante problema social, de vida y tranquilidad nacional.

Asistir a la velada organizada por la Junta Directiva del Liceo Nocturno Presidente Balmaceda.

Pedir al señor Intendente Municipal, y al miembro de la Junta de Vecinos, don Onofre Avendaño, obtengan el acuerdo o autorización, para cambiar el nombre de una calle o de la Plaza San Vicente, por el de la floreciente República amiga, México, en homenaje a su reciente aniversario nacional.

Seguir las gestiones para obtener los terrenos necesarios destinados a ser comprados por el Consejo de Bienestar Social, para las instituciones coaligadas; aprobando los planos respectivos.

La cuarta Convención de Panificadores

BREVE RESUMEN DE LOS ACUERDOS ADOPTADOS

Continúa sus trabajos la Cuarta Convención de Panificadores de Chile.

Se dió cuenta de la labor realizada por la Junta Relacionadora desde Setiembre de 1925 hasta el mismo mes del año actual.

En la parte financiera de esta cuenta, se expuso que las entradas de la Junta durante el año mencionado fueron de $ 47,205.00 y las salidas de $ 47,194.00.

Se aprobaron las resoluciones fundamentales de la Unión Sindical de Panificadores de Chile, estableciéndose que la organización es una institución ampliamente evolucionista, que lucha por todos los medios por el mejoramiento, la emancipación y la cultura del gremio. Los sindicatos adheridos son organismos autónomos y la Junta Relacionadora un cuerpo encargado de la coordinación y la combinación de esfuerzos entre las secciones locales.

Se aprobó un proyecto que contempla diferentes medios para alcanzar la sitisfacción del propósito relativo a la adquisición de la imprenta dtl gremio.

Se acordó la redacción de un Estatuto que tenga las resoluciones fundamentales acordadas en las convenciones y las indicaciones relacionadas con el funcionamiento de los sindicatos.

Se acordó mandar delegados en jira a través de la república para mantener viva la cohesión entre las secciones y la Junta, y se adoptó un proyecto en que se indican los medios materiales para realizar esta aspiración.

REUNIONES SOCIALES

SINDICATO DE EMPLEADOS Y EMPLEADAS DE CASAS PARTICULARES.—Cita a sesión general para el Juevés 14 en Bandera 542, 2.o piso.

CONFEDERACION FERROVIARIA DE CHILE. — Consejo Ejecutivo.—Cita para hoy a una gran asamblea en Bascuñán 1 a las 5.30 P. M., a todos los ferroviarios de Santiago y San Bernardo; se leerá la réplica al señor Director de la Caja.

En esta asamblea se tomarán las últimas resoluciones relacionadas con la reorganización de la Caja de R. R. Nadie debe faltar a esta importante reunión. También se dará cuenta de varios trabajos.

SOCIEDAD UNION DE LOS TIPOGRAFOS.—El Directorio ha sido citado a sesión para el Sábado 16, a las 8.30 P. M., para que sus componentes puedan asistir el Domingo a los Campos de Sports. En esta sesión se dará cuenta del movimiento de la Sección Recreativa, de los delegados al Congreso Social Obrero, de las gestiones pro beneficio de los enfermos y otros asuntos importantes.

SOCIEDAD MANUEL RODRIGUEZ.—San Francisco 748.—Cita a sesión permanente para hoy y mañana Jueves, de 8.30 a 11 P. M., a los representantes de las sociedades 18 de Setiembre, Unión de Talabarteros, la Universal, Lautaro, Bernardo O'Higgins y Miguel Angel, para seguir tratando y poner fin al estudio y confección del Estatuto único, ya discutido en las reuniones anteriores.

En esta sesión deberá fijarse la cuota mensual para los afectos y no afectos a la ley 4054 y otros puntos que quedaron para segunda discusión. También lo referente a una petición pendiente que es de suma urgencia.

La tesorería hace presente que los asociados deben cancelar oportunamente la 2.a cuota mortuoria so pena de caer bajo la sanción estatuida; y los socios que adeuden la Revista Mutualidad se ruega van cancelarla a la mayor brevedad.

CENTRO ARTISTICO "ARTURO ALESSANDRI P."—Para hoy se cita a sesión extraordinaria a todos los socios de este centro.

UNION GENERAL DE [illegible]CADORES.—Cita a los delegados de los gremios en construcción a Alonso Ovalle 1265, a las M. para tratar sobre reorganización de los gremios.

LEY 4054

Facilidades a los obreros cesantes que buscan trabajo en Santiago

La Administración General del Seguro Obligatorio, en el deseo de darle toda clase de facilidades a sus asegurados, ha resuelto otorgar un CERTIFICADO para aquellos obreros de la Zona Norte que tienen sus libretas en sus respectivas Oficinas Salitreras y que han sido pedidas por intermedio de la Caja.

SE RUEGA A TODOS LOS INDUSTRIALES RECONOCER ESE CERTIFICADO EN LA TARJETA QUE SE LES OTORGA Y QUE LLEVA EL TIMBRE DE LA INSPECCION DEL SEGURO OBLIGATORIO, PORQUE LA ADMINISTRACION HA TENIDO CONOCIMIENTO QUE MUCHOS PATRONES SE NIEGAN A DARLES TRABAJO POR FALTA DE LIBRETA.

EL ADMINISTRADOR GENERAL.

Tres reinas de las Fiestas de Primavera serán proclamadas mañana

Las Soberanas S. M. Pola, del Club de Estudiantes; S. M. Mary del Centro de Derecho y S. M. Amparo de los Estudiantes de Ingeniería.

Se inicia con estas proclamaciones el reinado de las gentiles soberanas de la alegre muchachada estudiantil que realiza en esta semana festividades bulliciosas para celebrar la entrada de la Primavera.

Las fiestas culminarán el Sábado próximo "Día de los Estudiantes" con distintos números de seguro éxito que se realizarán en el Club Hípico, en la Quinta Normal, en el Cerro Santa Lucía, etc., etc.

Las fiestas de los estudiantes católicos

Prometen ser el mayor éxito de las festividades para celebrar la entrada de la Primavera.

LA PROCLAMACION DE LA REINA

Señorita María Loreto Valdés Riesco, se llevará a efecto el Viernes próximo a las 9 de la noche en el Teatro Municipal.

S. M. la Reina María Loreto asistirá acompañada de su Corte de Honor.

El programa de la velada es interesante y cuenta con números de éxito, tales como las obras bufas de Campaña Gandarillas "La Curtiembre" y "La muerte del señor Ruiz"; números cómicos, duos, sorpresas.

LA MATINEE Y EL GARDEN PARTY

Se realizarán en la tarde y en la noche, respectivamente, del Sábado próximo, en el Club Hípico.

Para la matinée habrá toda clase de concursos.

Las inscripciones continúan abiertas en el local de la Asociación, Agustinas 1038, de 6 a 8 P. M.

A las 6 de la tarde del Sábado saldrá la gran Farándula que recorrerá las principales calles de la ciudad.

Las fiestas de los estudiantes de leyes

Comienzan con la gran velada de arte que se efectuará mañana a las 9 P. M., en el Teatro Carreras para proclamar a S. M. Mary Cosignani, Reina de las Fiestas de la Primavera.

En esta velada el Excmo. señor Eugenio Martínez Thedy, Ministro del Uruguay, hará el elogio de la juventud.

Hará la presentación de S. M. la Reina Mary, el profesor universitario don Juan Antonio Iribárren.

Los estudiantes de ingeniería

Celebrarán este año fiestas primaverales especiales que denominarán "Las locas noches del Santa Lucía".

Para que las presida han elegido a la gentil artista mexicana Amparito Arozamena, la simpática Soberana de los muchachos de Ingeniería.

LA PROCLAMACION DE S. M. AMPARITO

Se efectuará mañana Jueves en una gran velada de gala que se efectuará en el Teatro Santiago.

Señorita Amparo Arozamena, Reina de los Estudiantes de Ingeniería

Los "ases" bufos de la Escuela junto con los elementos de la Compañía Arozamena que actúa en ese teatro, han preparado un interesantísimo programa.

Las entradas están en venta desde hoy en la boletería del Teatro Santiago.

"LA NOCHE DEL BESO"

Tendrá lugar el Viernes próximo en las terrazas del Santa Lucía que serán convertidas en un ultra-moderno cabaret-concert.

"LA NOCHE DEL AMOR"

Se ha fijado para el Sábado. En la tarde a las 3 de ese día se realizará una gran matinée en el Santa Lucía con atracciones y números de variedades. Bandas y orquestas amenizarán el baile.

En la tarde del Domingo la Compañía Arozamena dará en el Teatro Santiago una gran matinée dedicada a los niños.

"La noche de la locura" será el Domingo y con ella se pondrá término al programa de fiestas primaverales de los estudiantes de Ingeniería. Como complemento de sus fiestas saldrá la revista "Primrose" con abundante material de lecturas, grabados, etc. En la portada irá el retrato de la Reina.

En el Club de Estudiantes

Ayer a las 9 A. M. en el Club de Estudiantes de la calle Ahumada se reunió la comisión encargada de efectuar la visita a establecimientos de Beneficencia, Penitenciaría, etc.

S. M. la Reina Pola, damas de su Corte presidieron esta visita.

Para esta visita facilitaron su concurso en forma espontánea las siguientes casas comerciales: Casa Francesa, Pastelería Victoria, Pastelería Europea, Fábrica de Cigarrillos Tallman, etc. Se hizo, con los obsequios de estas casas comerciales, reparto de dulces, juguetes, cigarrillos, etc., a los asilados.

LA VELADA LIRICA DE HOY

Esta noche a las 9.30 P. M., en el Teatro Miraflores, se llevará a efecto una gran velada lírica, auspiciada por el Club de Estudiantes a la cual asistirán el Presidente de la República, Cuerpo Diplomático, S. M. la Reina Pola, etc.

Se desarrollará un interesante programa lírico.

Primera parte

Zazá.— "Buona Zazá".— Señor Alberto López.— Tosca. "Vissi d'arte". Sra. María de Larios.— Otello. "Credo de Otello". Señor Arturo Natho.— Baile de máscaras. "Ecco l'orido campo". Señorita Mercedes Godoy.— Brogi. "Visione Veneziana". Señor Oscar Moebis. — Tirandelli. "Una hora de amor". Sra. Inés de Castillo.— Wally. Sra. Luisa de Correa.

Segunda parte

Andrea Chenier. "La mamma morta". Sra. María de Larios.— Andrea Chenier. "Nemico de la Patria". Señor Arturo Natho.— Canción mexicana. "Háblame". Sra. Inés de Castillo.— Puelma. "No me digas adiós". Señor Oscar Moebis. —Mefistófeles. Aria de Margarita. Sra. Luisa de Correa.— Baile de máscaras. "Eri tu..." Señor Alberto López.—Gioconda. Duo de Gioconda y Laura. Sra. Inés de Castillo y Srta. Mercedes Godoy.

Acompañará al piano el señor Carlos Sarmiento.

VELADA BUFA DE HOY

Hoy Miércoles a las 9.30 P. M. se efectuará en el O'Higgins la gran velada bufa que la Murga Los Pelícanos, de los estudiantes de medicina, presentará con motivo de las fiestas estudiantiles.

LA PROCLAMACION DE LA REINA POLA

Se llevará a efecto mañana Jueves a las 6 P. M., en el Salón de Honor de la Universidad de Chile.

S. M. Pola asistirá acompañada de su Corte de Honor y será objeto de una cariñosa recepción.

LA VELADA BUFA OFICIAL

Se llevará a efecto mañana Jueves 14 a las 9.30 P. M. en el Teatro Coliseo, de la calle Arturo Prat.

Se pondrá en escena "Los molinos cantan" con farándula en la platea.

En el Club de Estudiantes se efectuará mañana a las 9 P. M. un banquete que promete asumir extraordinarios caracteres de brillo.

Confraternidad universitaria

Los estudiantes brasileños, por intermedio de su institución más representativa, saludaron con el siguiente cable, de fecha de ayer, a los estudiantes de la Universidad de Chile, por intermedio del Club de Estudiantes. Dice así el cable en referencia:

"Club de Estudiantes.— Santiago de Chile.— Compañeros: En este 12 de Octubre queremos que se anulen las distancias y que nuestros sentimientos formen nuevas fuerzas plasmadoras en los días que han de venir para nuestra América. En este día queremos que el mundo contemple en nosotros la conciencia de armonía que nos une. Tenemos destinos iguales y unimos nuestras nacionalidades para la felicidad de todo el continente; para ello basta únicamente el vínculo de nuestras juventudes.

Ciertamente las dificultades se allanarán, pues en el campo de las ideas y de las aspiraciones siempre saben salvarse, y jamás de polo a polo circularán tan vivas simpatías como las que se arraigan en esta tierra americana, tierra nueva, de razas nuevas también, que ha de erguirse más bella, homojénea e indivisible como entidad espiritual.

Reciban todos un gran abrazo que en el día de América os mandan los estudiantes brasileños."

Ayer eligieron Reina los primarios

Después de una votación que duró tres horas y que tuvo lugar en la mañana en los amplios jardines de la Escuela Salvador Sanfuentes. El entusiasmo de los escolares era indescriptible.

Cerrada la votación y hecho el escrutinio resultó elegida la señorita Elena Frías. En medio de calurosos aplausos la multitud vivaba a la soberana. Poco después de la 1 P. M. se puso fin a esta reunión que brilló por la alegría y entusiasmo de los escolares primarios.

La Reina Elena será proclamada oficialmente el Sábado 16 a las 9 P. M. durante la Velada Bufa. Las entradas para esta fiesta están en venta desde hoy en el local de la Escuela Salvador Sanfuentes (Catedral N.o 3250) y sus precios son los siguientes:

Platea numerada, $ 3; platea, $ 2; balcón, $ 1.

Señorita Mary Cosignani, Reina de los Estudiantes de Derecho

En el Gimnasio del Club Alemán

se realizará el baile de fantasía que la Asociación de ex-alumnos de Humanidades ha preparado para el Sábado 16 del presente a las 9.30 P. M. con motivo de las Fiestas de la Primavera.

En Antofagasta

(DE NUESTRO CORRESPONSAL, POR TELEGRAFO)

TOCOPILLA, 12. — La comisión encargada de organizar las Fiestas de la Primavera sigue preparando con bastante entusiasmo el programa.

Esta noche se ha celebrado una importante reunión en que se está verificando el escrutinio para la elección de Reina de las Fiestas.

Hasta este momento va ocupando el primer lugar la señorita Silvia Fonck.

El escrutinio general de todos los parciales se hará en el transcurso de la próxima semana.—**Molina.**

En Los Andes

(DE NUESTRO CORRESPONSAL, POR TELEGRAFO)

LOS ANDES, 12.—Continúa con entusiasmo la votación para elegir la Soberana de las próximas fiestas primaverales que comenzarán el 22 de este mes.

Figuran con las primeras mayorías, las señoritas Odette de Angelis, María Sanfuentes y Raquel Pizarro. —(**Masafierro**, Corresponsal).

CONCEPCION

(De nuestro corresponsal, por telégrafo)

CONCEPCION, 12.—Los miembros de la Federación de Estudiantes, siguen preparando la celebración de las fiestas primaverales, pero todavía no se ha fijado la fecha en que se dará comienzo al programa. —**Silva).**

EDUCACION

EL XXVIII ANIVERSARIO DEL INSTITUTO SUPERIOR DE COMERCIO

El 11 del presente se celebró en este establecimiento de instrucción un acto literario musical con motivo del XXVIII aniversario de su fundación.

El director del Instituto señor Daniel Arancibia, en sentidas frases dió a conocer a los alumnos el significado que tenía para ellos esta sencilla fiesta y el acto de la entrega de medallas de oro que el profesorado obsequiaba a sus colegas que después de largos años de improba labor tenían el merecido descanso con su jubilación.

Los profesores agraciados con dicha medalla son los señores Franck Fonken, Victoriano de Castro, Eduardo Róbinson, Antonio Polloni y Máximo Kani.

El profesor don Clodomiro de la Cruz describió a grandes rasgos la vida del colegio desde su fundación y tuvo palabras de cariñoso recuerdo para los fundadores de la enseñanza comercial, mencionando especialmente al presidente don Federico Errázuriz E., su ministro de Instrucción don J. Domingo Amunátegui R. y el su-secretario don Enrique Matta Vial; recordó a sus primeros directores don Javier Villar, distinguido profesor y humanista; don Benjamín Mardones, que ocupó el cargo durante más de veinte años, recibiendo durante su larga dirección un grande impulso y desarrollo esta rama de la enseñanza comercial, mejorando sus planes de estudios y programas.

Recordó también la labor eficiente e ilustrada de algunos profesores que han honrado sus cátedras, como los señores Manuel 2.o Arancibia V., Luis Galdames, Ricardo Montaner B., Francisco Mardones, Evaristo Molina, Julio Laso J., Francisco Araya B., Eduardo Róbinson Ramón A. Laval, Tomás de la Barra, Frank Gomien, Horacio Amaral, Victoriano de Castro, Enrique Nercaseaux Morán, Germán Peters, Augusto Lescure, Amadeo Valenzuela, Julio Superbi, Miguel Otero, Antonio Polloni, Guillermo Silva S., Máximo Kani etc.

Finalmente, se refirió a la obra del Presidente don Pedro Montt, que consiguió dotar al Instituto del magnífico edificio que ocupa; y recordó con afecto el celo paternal con que lo atendió en sus primeros años el distinguido hombre público don Juan Miguel Dávila B., cuya bondad y sentimientos filantrópicos perduran con su legado cuantioso en favor del mejoramiento de la educación comercial.

El programa de la velada se completó con los números de música, canto, discurso del alumno don Gustavo Sepúlveda, declamación del poeta don B. Morgado y el celebrado monólogo del alumno don Zoilo López.

Exposición de dibujo escolar alemana

RECOMENDACION A LOS MAESTROS DE SANTIAGO

En el edificio de la Biblioteca Nacional (Alameda entre Claras y Miraflores) se exhibirá desde hoy hasta el Sábado próximo, una interesante exposición pública, de dibujos escolares confeccionados por niños de las escuela de Alemania.

Llama poderosamente la atención, los trabajos decorativos y especialmente los de combinaciones de colores.

La Visitación de la Enseñanza del dibujo de las escuelas públicas, de acuerdo con el Comité de las fiestas organizadas en honor del señor Luther, y organizadora de esta exposición, ha conseguido todas las facilidades necesarias para que los maestros de las escuelas de Santiago puedan visitar esta exposición que permanecerá abierta diariamente de nueve y media a once y media y de una y media a cinco y media de la tarde.

La Dirección General de Educación Primaria recomienda especialmente a los profesores especiales esta exposición en compañía de grupos de alumnos de los cursos superiores de las escuelas.

TEATRO O'HIGGINS
SAN PABLO ESQUINA CUMMING
MIERCOLES 13 DE OCTUBRE, a las 9.30 P. M.
GRAN VELADA BUFA ORGANIZADA
por la Murga "LOS PELICANOS"
RISA A CHORROS — COMICIDAD ELEGANTE — ILUMINACION — ORQUESTA

PLATEA	$ 4.—
BALCON	3.—
ANFITEATRO	2.—
GALERIA..	1.—

CHACRA
DE DIEZ CUADRAS, CASAS, PLANTACIONES, CARROS A LA PUERTA, VENDO
Huérfanos 1273
O—14

NO DEJE QUE EL SOL Y LA LUZ FUERTE DEL VERANO, DESTRUYAN LOS INTERIORES DE SUS CASAS.
CON NUESTRAS PERSIANAS EVITARA USTED EL DETERIORO DE SUS MUEBLES Y CONSERVARA SUS HERMOSOS CUADROS.
CON NUESTRAS PERSIANAS NO NECESITA USTED CERRAR LOS BALCONES, OBTENIENDO UN FRESCO AGRADABLE Y UNA DISCRETA SOMBRA.
Nos encargamos de la confección y la colocación de las persianas, contando para ello con personal especializado en estos trabajos.
PIDANOS PRESUPUESTO SIN NINGUN COMPROMISO DE SU PARTE.
Nos encargamos también de la confección y colocación de toda clase de toldos, stores y cortinados para galerías, patios, etc., ofreciendo un variadísimo surtido de brines, lonas, popelinas, encajes, blondas y flecos.
NO DEJE DE VISITAR Y CONSULTAR NUESTRA SECCION TAPICERIA ANTES DE DECIDIRSE EN EL ARREGLO DE SU CASA.
Grandes Almacenes de la FABRICA de CATRES
ALAMEDA, ESQ. AV. ESPAÑA
O—15

FUNDOS COMPRA-VENDE Alfredo Tagle Rodríguez FUNDOS
Catedral 1137 — Casilla 3132

Fiestas de la Primavera
CLUB DE LOS ESTUDIANTES
: AHUMADA 358 :
PROGRAMA OFICIAL

JUEVES 14
A LAS 6 P. M.—Proclamación de la Reina en la Universidad de Chile.
A LAS 9½ P. M.—Gran Velada Bufa Oficial, en el Coliseo Nacional, con la presentación de la Reina y su Corte de Honor.
La Compañía Retes-Jarque pondrá en escena la opereta "Los Molinos Cantan", con farándula en la platea y otros notables números estudiantiles y de artistas de diversos teatros.
PRECIOS:

Platea.	$ 6.—
Balcón.	$ 4.—
Anfiteatro.	$ 4.—
Galería.	$ 1.60

SABADO 16
a las 10 A. M.
PASEO de los DISFRAZADOS
A las 3 P. M.
GRAN MATINEE
— en la —
QUINTA NORMAL
CONCURSO de COMPARSAS
—PREMIOS EN DINERO
A las 6 P. M.
GRAN FARANDULA de PRIMAVERA DESDE la QUINTA NORMAL A LA PLAZA DE ARMAS, etc.

DOMINGO 17, a las 3 P. M.:
GRAN CORSO DE FLORES EN LA QUINTA NORMAL
—:—
NOCHE, a las 10:
GRAN BAILE DE MASCARAS EN EL CLUB HIPICO
O—14

La Gran Velada Bufa
DE MAÑANA EN EL TEATRO CARRERAS
GRANDIOSO ESTRENO: "ADELANTE CON LOS CHONCHONES"
NO DEJE DE VER AL FAMOSO MONO "ANCHO VA". — TRES HORAS CONTINUAS DE RISA
EN EL PARQUE COUSIÑO
GRAN CORSO DE FLORES, EL DOMINCO A LAS 4 DE LA TARDE
Fiestas oficiales de los estudiantes del Bando de Piedad de Chile, con la cooperación de numerosos alumnos de Medicina, a beneficio del Policlínico del Bando de Piedad.
RESERVE SUS ENTRADAS CON OPORTUNIDAD
ALAMEDA 1223.— (TELEFONO 4635) O BOLETERIA TEATRO CARRERAS

¡¡OFERTA SENSACIONAL!!
Corbatas 2 x 1
SOLO POR POCOS DIAS Y EN CONCEPTO DE RECLAME, OBSEQUIAMOS A CADA COMPRADOR DE UNA CORBATA, OTRA DEL MISMO VALOR. ¡SIN AUMENTO DE PRECIO! ¡USTED SABRA APROVECHAR!
LA REINA DE LAS MEDIAS - AHUMADA 360 y ESTADO 270

Las carreras de la mañana de ayer en el Hipódromo Chile

Ante una regular asistencia y con resultados muy favorables para la cátedra se realizó la reunión matinal de ayer en el Hipódromo Chile.

—Reducida a cuatro competidores la carrera inaugural sobre 1,400 metros, fué ella una fácil victoria para la gran favorita Mano Negra.

Desde que se alzaron las cintas la hija de Last Reason se posesionó del puesto de honor seguido por Vigésima, Idolo y Jack Pot. La puntera no necesitó emplearse para cruzar vencedora el disco con 5 cuerpos de luz sobre Vigésima, que a su vez aventajó por 15 cuerpos a Idolo. Jack Pot botó a su jinete metros antes del disco.

Tiempo: 1.27 2|5.

En un rush final hizo Milamores suyo el triunfo en los 1,200 metros del premio Huique.

Castellano hizo el gasto del tren perseguido por Milamores, Cursova, Calabazo y Cabochón. En esta forma se corrió la carrera hasta la recta, donde el leader siguió firme al frente, pero en los últimos 150 metros atacó violentamente Milamores y le dió caza para cruzar el disco con 1 1|2 cuerpo de ventaja sobre ella. El tercer puesto, después de venir muy mal colocado, correspondió a Limasol. 4.o Brizna.

Tiempo: 1.13 4|5.

General Prim con la más alta cotización sólo logró **el último puesto** de la tabla en **los 1,200 metros** del premio Hornillas en que el triunfo correspondió a Alnero.

Jornalero punteó en los primeros 100 metros para ser desplazado por Itch que tomó tres cuerpos de ventaja sobre él, quedando más atrás, Alnero, Cipango, General Prim e Itch. Al girar la curva Alnero se colocó 2.o y en lo derecho dió fácil cuenta del puntero y se fué victorioso al disco. En los tramos finales arremetió con grandes bríos Cipango sin más resultado que alcanzar el 2.o puesto a 2 cuerpos del ganador. A 3|4 de cuerpo conservó Itch el 3.er lugar delante de General Prim. Ultima Lírica.

Tiempo: 1.13 4|5.

Gracias a la sangre fría de Juan Vergara logró salir airosa La gran favorita La Triste en los 1,200 metros del premio Huasco.

Ordenada la salida tomó Flautín la punta y se cortó un cuerpo sobre Por Merced, Cocodette, La Triste, La Loire y Ravachol. Con ligeras variante se desarrolló la carrera hasta la entrada de lo derecho, donde La Triste al intentar avanzar se encontró encajonada, mientras Flautín seguía al frente. A 100 metros de la raya la favorita encontró paso por el lado interior y de dos saltos dió alcance al puntero, debiendo defenderse del ataque final de Cocodette, que sucumbió a un pescuezo. El 3.er lugar a 1|2 cuerpo lo conservó Flautín delante de Anitra.

Tiempo: 1.14.

A pesar de cargar el top-weight e ir dispensando montañas de kilos a animales de su edad, logró la gran favorita Noche Triste hacer suyos los $ 3,000 de recompensa del premio Hijuela, anotándose Juan Vergara el tercer triunfo consecutivo de la mañana.

Pichincha lució sus colores al frente y se cortó un cuerpo sobre Agua Verde, que a los 100 metros corridos la dominó y tomó dos cuerpos de ventaja sobre ella, quedando 3.o Noche Triste delante de Rosca, Italiana, Gouvernant, Villita y Cedro. Ultimo venía Papiniano. La puntera se mantuvo en su puesto hasta la entrada de la recta, donde atropellaron por fuera Noche Triste y Rosca, mientras por dentro se deslizaba con mucha fortuna Villita. Frente a las galerías Noche Triste rebalsó la línea de carrera de sus rivales y aunque al final Villita descontó terreno, tuvo que contentarse con el 2.o puesto a un cuerpo. El 3.er lugar a 3|4 de cuerpo lo obtuvo Rosca delante de Italiana. Ultimo Papiniano.

Tiempo: 1.12 2|5.

Un handicap de fondo sobre 1,900 metros tuvo un resultado imprevisto para la cátedra, pues ganó Antu Chen repartiendo $ 149.90 de ganador por unidad de $ 10.

Puesto el lote en movimiento se movió en una línea para desprenderse Harding a los 150 metros corridos y al pasar por primera vez frente al disco puso dos cuerpos en claro sobre Morokil, al que seguían **Antu Chen con Peña Blanca**, quedando más atrás Kelso y Fronteriza, mientras la marcha la cerraba a 4 cuerpos Pilot. En esta forma fué girada la primera curva y al entrar a la recta de los 1,400 metros Peña Blanca y Antu Chen desalojaron a Morokil, mientras Pilot acortaba la distancia. El tren fué muy sostenido y el leader cumplió su misión hasta la entrada de la recta, donde desapareció ante el avance de Peña Blanca y Antu Chen. Tras corta lucha el hijo de Alanés dió cuenta de su enemiga, pero en esos precisos momentos surgió Fronteriza y en un reñido tete a tete se fueron al disco, pudiendo en un postrer esfuerzo Antu Chen aventajar por una cabeza a Fronteriza que fué dirigida con un exceso de confianza. El 3.er puesto a dos cuerpos lo conservó Peña Blanca delante de Kelso. Ultimo Morokil.

Tiempo: 1.58 3|5.

La prueba de clausura fué ganada en estrecho final por Clarilla, mientras el favorito Pichardín sólo salvaba el tercer puesto.

Tras corta espera el juez dió paso al lote en un momento muy desgraciado para Latria, mientras Clarilla, Carraca, Lloyd George, Achao y Regalada se disputaban la delantera. Cubiertos los primeros 200 metros, Clarilla se destacó al frente perseguido por Carraca, María Vescera y Achao, cerrando la marcha Bat. Pichardín y Latria. Desembocados a la tierra derecha Carraca desfalleció y Clarilla siguió asediada por María Vescera y Pichardín que se había deslizado con mucha fortuna por los palos en la curva. A 200 metros de la meta la carrera quedó circunscrita a Clarilla y María Vescera, que en un momento pareció ser la vencedora, pero la pupila del Ubión se afirmó y pude en la raya conservar ½ cabeza sobre su rival. El tercer puesto a 3|4 de cuerpo lo conservó Pichardín delante de Carraca. Ultima Latria.

Tiempo: 1.16.

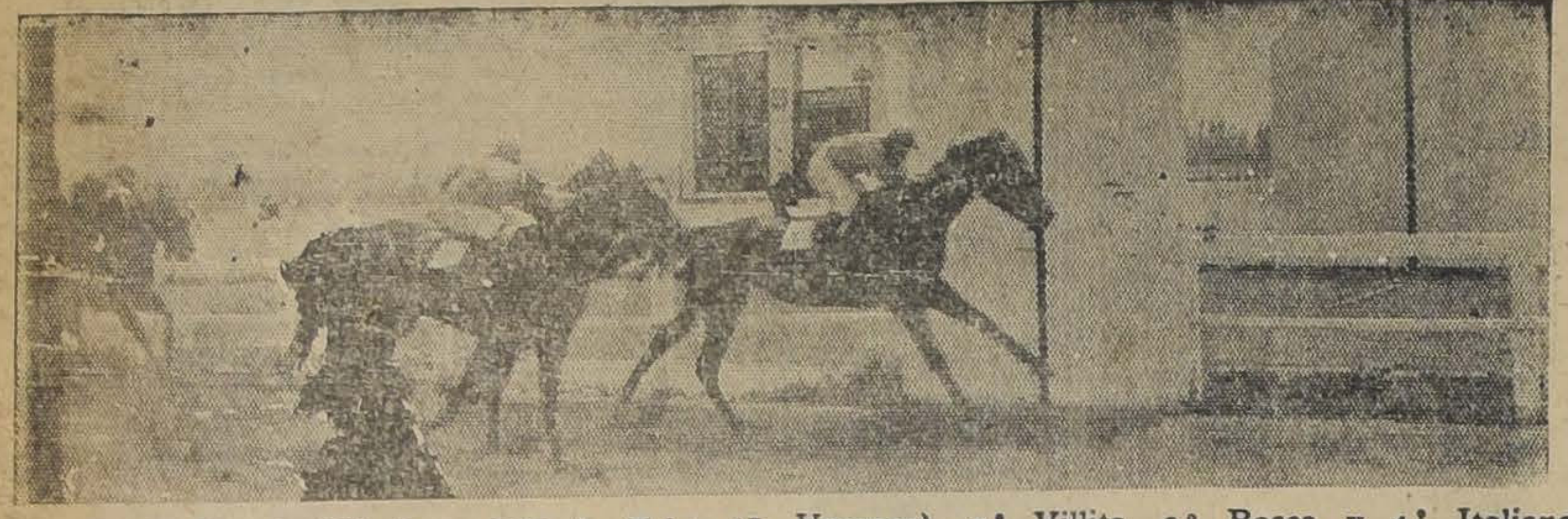
Llegada del Premio Hijuelas: 1.º Noche Triste (J. Vergara), 2.º Villita, 3.º Rosca y 4.º Italiana.

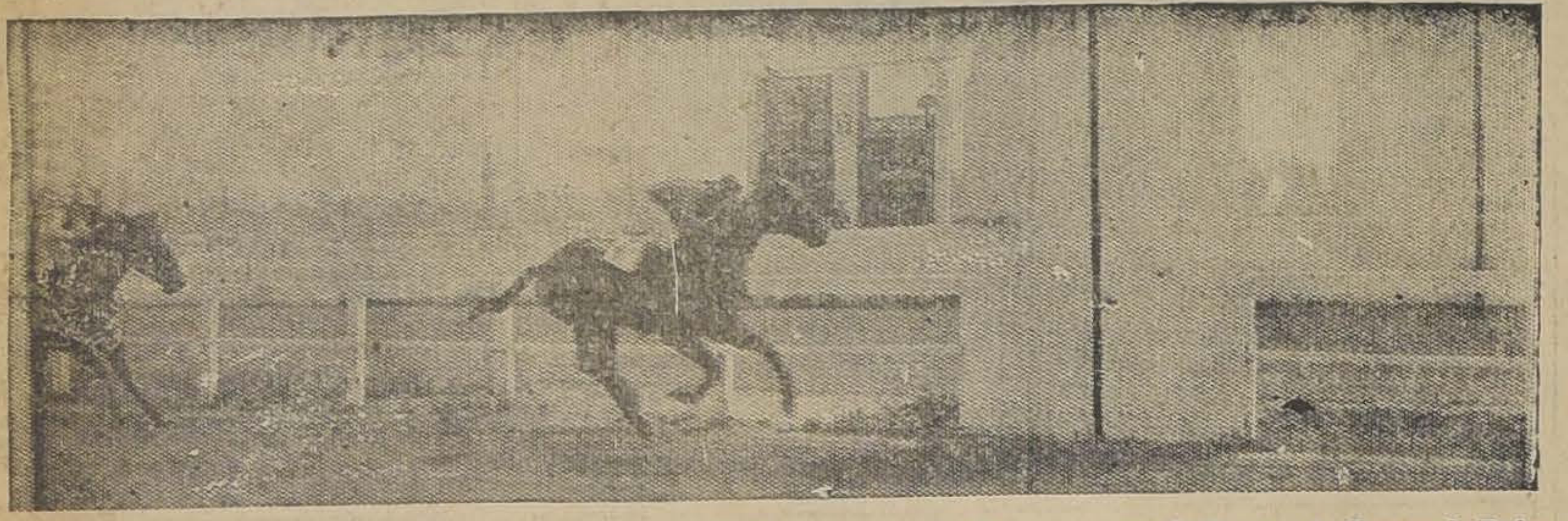
Llegada del Premio Hornillas: 1.º Alnero (J. Vergara), 2.º Cipango, 3.º Itch y 4.º General Prim.

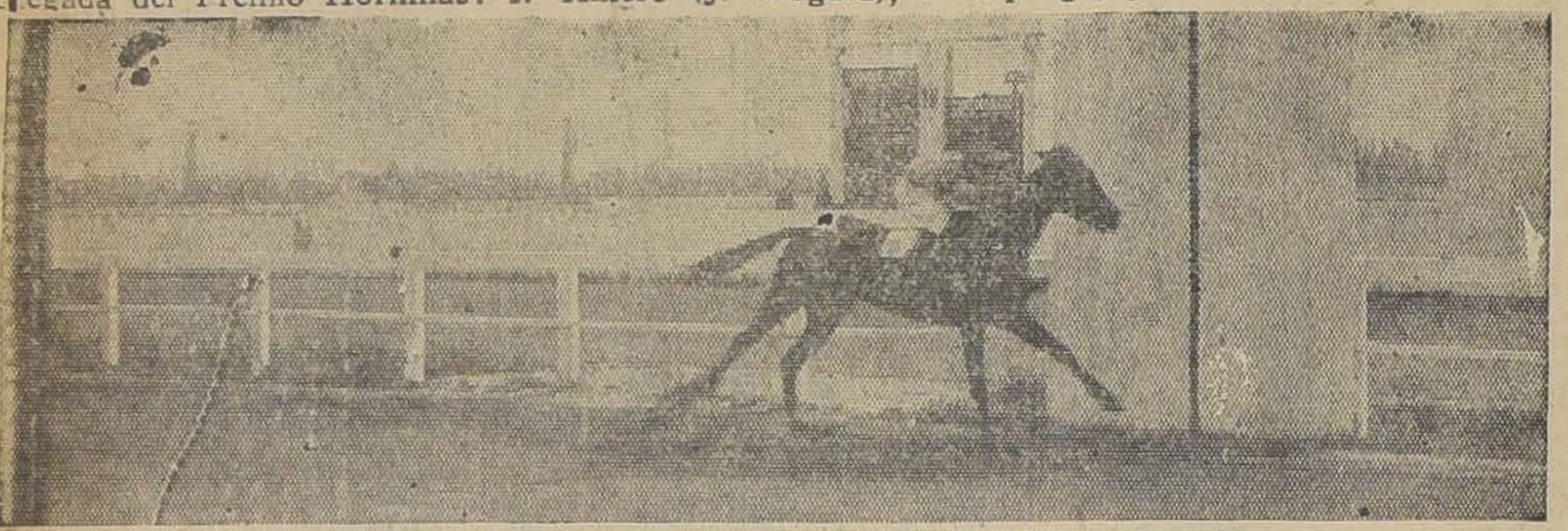
Llegada del Premio Horcón: 1.º Mano Negra (O. Sepúlveda), 2.º Vigésima y 3.º Idolo.

Llegada del Premio Huasco: 1.º La Triste (J. Vergara), 2.º Cocodette, 3.º Flautín y 4.º Ani

Llegada del Premio Higueras: 1.º Antu Chen (J. Guajardo), 2.º Fronteriza, 3.º Peña Blanca y 4.º K

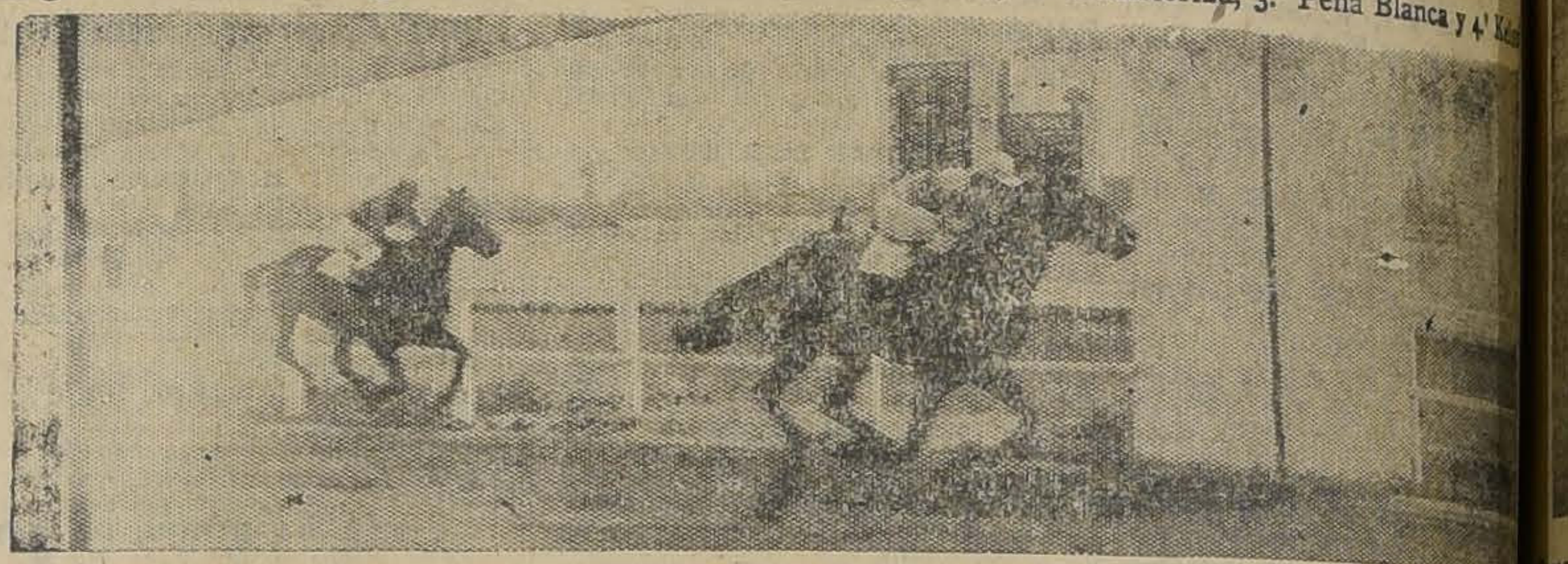
Llegada del Premio Huique: 1.º Milamores (L. A. Zamora), 2.º Castellano, 3.º Limasol y 4.º Bri

CIGARRILLOS CABECEADOS
ORO
M R
PAPEL MAIZ
CORRIENTES 20 cts
ESPECIALES 40 cts

RESULTADOS GENERALES DE LAS CARRERAS DE AYER (PISTA LIVIANA)

715 Primera carrera.— Premio HORCON.—Distancia 1,400 metros.—Premio: $ 1,500 al 1.o

			G.	P.
98 —	1.o	**Mano Negra, con 44 kilos, 4 años, por Last Reason y Meridiana, del señor F. Peralta. Jockey O. Sepúlveda**	338	59
684 —	2.o	Vigésima, con 48.6 kilos, M. Rojas	116	31
699 —	3.o	Idolo, con 50 kilos, H. Guajardo	32	11
698 —	4.o	Jack Pot, con 47 kilos, M. Muñoz	36	17
			519	118

Ganada por 5 cuerpos; el 3.o a 15 cuerpos.
Tiempo: 1.27 2|5.
No corrieron: Bacton Lad, 58; Lacre, 58; Carta Blanca, 57; Inverosímil, 57; Old Chap, 53; Voltaire, 53; Rastra, 52; Dublina, 48, y Aquelarre, 40.

DIVIDENDOS:	Tribunas	Galerías	Viña
Ganador de Mano Negra	$ 18.40	$ 7.40	$ 10.60
Placé de Id.	11.10	5.70	7.10
Id. de Vigésima	12.10	6.30	9.70

716 Segunda carrera.—Premio HUIQUE.— Distancia 1,200 metros.—Premio: $ 2,000 al primero.

			G.	P.
694 —	1.o	**Milamores, con 57 kilos, por Critic y Milia, del señor A. Vergara. Jockey L. A. Zamora**	529	242
694 —	2.o	Castellano, con 52 kilos, C. Santander	366	182
711 —	3.o	Limasol, con 50 kilos, R. Hernández	104	101
644 —	4.o	Brizna, con 40 kilos, J. Zúñiga	—	27
637 —	0	Job, con 62 kilos, J. Vergara	67	48
695 —	0	L'Epatant, con 58 kilos, L. Fuentes	161	84
701 —	0	Cursova, con 53 kilos, M. Pérez	322	180
694 —	0	Décima Tercia, con 50 kilos, Alf. Silva	252	120
694 —	0	Idria, con 48 kilos, O. Sepúlveda	75	42
694 —	0	Joroba, con 46 kilos, O. Lanzoni	126	65
711 —	0	Brial, con 44 kilos, M. Rojas	130	49
694 —	0	Calabazo, con 44 kilos, A. Sarmiento	26	19
694 —	0	Cabochón, 43 kilos, R. Ravello	42	44
			2231	1146

Ganado por 1 1|2 cuerpos; **el 3.o a 2 cuerpos.**
Tiempo: 1.14.
No corrieron: Intuición, 47; El Buin, 46.

DIVIDENDOS:	Tribunas	Galerías	Viña
Ganador de Milamores	$ 36.90	$ 18.50	$ 15.80
Placé de Id.	16.60	7.70	7.90
Id. de Castellano	18.70	9.50	9.50
Id. de Limasol	25.80	10.40	15.30

717 Tercera carrera.— Premio HORNILLAS.— Distancias: 1,200 metros.—Premio: $ 2,000 al 1.o

			G.	P.
698 —	1.o	**Alnero**, con 56 kilos, por Altanero y Vain, del señor P. Buratovic, jockey J. Vergara	731	209
698 —	2.o	Cipango, con 41 kilos, R. Rice	496	159
698 —	3.o	Itch, con 51 kilos, C. Santander	289	114
698 —	4.o	General Prim, con 50 kilos, M. Rojas	845	125
700 —	0	Jornalero, con 51 kilos, R. Olguín	53	30
717 —	0	Lírica, con 49 kilos, O. Sepúlveda	107	49
			2521	787

Ganado por 2 cuerpos; el 3.o a 3|4 de cuerpo.
Tiempo: 1.13 3|5.
No corrió Bandera Roja, 58.

DIVIDENDOS:	Tribunas	Galerías	Viña
Ganador de Alnero	$ 30.20	$ 17.10	$ 21.60
Placé de Id.	17.70	9.10	8.90
Id. de Cipango	20.10	11.30	8.70

718 Cuarta carrera.— Premio HUASCO.— Distancia: 1,200 metros.— Premio: $ 2,000 al primero.

			G.	P.
710 —	1.o	**La Triste**, con 61 kilos, por Osboch y Vidalita, del Stud Lantenac, jockey J. Vergara	1131	344
717 —	2.o	Cocodette, con 56 kilos, S. Villanueva	269	160
695 —	3.o	Flautín, con 54 kilos, L. Zúñiga	219	127
711 —	4.o	Anitra, con 48 kilos, H. Guajardo	60	42
713 —	0	La Loire, con 57 kilos, A. Calderón	231	116
629 —	0	Yacaré, con 56 kilos, J. Guajardo	185	85
710 —	0	Por Merced, con 54 kilos, L. Fuentes	164	102
695 —	0	Zumbido, con 51 kilos, C. Santander	534	207
711 —	0	Ravachol, con 40 kilos, A. Sarmiento	45	35
			2838	1218

Ganado por 1 pescuezo; el 3.o a 1 1|2 cuerpo.
Tiempo: 1.14.
No corrieron: Full, 55; Alessandrina, 52; Mag, 48; Fuñingue, 47.

DIVIDENDOS:	Tribunas	Galerías	Viña
Ganador de La Triste	$ 22.—	$ 10.40	$ 12.90
Placé de Id.	14.20	7.—	7.80
Id. de Cocodette	19.10	8.90	8.90
Id. de Flautín	21.40	12.—	11.80

719 — **Quinta Carrera. — Premio HIJUELLA. — 1,200 metros. — $ 3,000 al 1.o**

			G.	P.
703 —	1.o	**Noche Triste, con 60 kilos, por Epsom y Circingle, del Stud "Carmencita", jockey Juan Vergara**	1429	372
697 —	2.o	**Villita, 41 kilos, M. Rojas**	169	97
712 —	3.o	**Rosca, 46 kilos, R. Sepúlveda**	368	231
717 —	4.o	Italiana, 48 kilos, C. Guerra	251	144
— —	0	Papiniano, 58 kilos, J. León	4	4
672 —	0	Pichincha, 51 kilos, Ed. Rebolledo	408	161
710 —	0	Agua Verde, 47 kilos, J. Guajardo	273	181
708 —	0	Cedro, 46 kilos, O. Lanzoni	72	45
710 —	0	Governant, 41 kilos, R. Rosas	438	240
			3462	1475

Ganado por un cuerpo; el 3.o a 3 cuartos de cuerpo.
Tiempo: 1.12 2|5.
No corrieron: Sonata, con 56 kilos; Menudita, con 46; Pilgrim, con 42; Pachín, con 41; Astrónomo, con 40; Est. Volante, con 40; Platino, con 40, y Jest, con 42.

DIVIDENDOS:	Tribunas	Galerías	Viña
Ganador de Noche Triste	$ 21.20	$ 8.60	$ 12.40
Placé de Id.	15.30	6.50	7.30
Id. de Villita	30.30	10.80	10.40
Id. de Rosca	18.50	8.30	9.20

720 — Sexta Carrera. — Premio HIGUERAS. — 1,900 metros. — $ 4,000 al 1.o

			G.	P.
718 —	1.o	**Antu-Chen**, con 47 kilos, por Alanés y Enchanté, del señor M. A. Benavente, jockey J. Guajardo	242	86
652 —	2.o	Fronteriza, 46 kilos, R. Sepúlveda	1434	386
692 —	3.o	Peña Blanca, 56 kilos, J. Vergara	1299	404
697 —	4.o	Kelso, 59 kilos, C. Pombet	397	141
728 —	0	Morokil, 55 kilos, L. Fuentes	207	124
718 —	0	Pilot, con 52 kilos, P. Silva	403	139
714 —	0	Harding, 40 kilos, R. Ravello	165	97
			4147	1377

Ganado por una cabeza; el 3.o a dos cu
Tiempo: 1.58 3|5.
No corrieron: Macaulay, con 60 kilos; P
con 54; Lantenac, con 46 y Obsequio, con 4

DIVIDENDOS:	Tribunas	Galerías
Ganador de A. Chen	$ 149.90	$ 106.—
Placé de id.	52.60	37.70
Id. de Fronteriza	19.50	9.10

721 — Sétima Carrera. — Premio HO
1,200 metros. — $ 2,000 al 1

695 —	1.o	**Clarilla**, con 43 kilos, por Constant y Kirkdale, del Stud Urbión, jockey J. Zúñiga
714 —	2.o	María Vescera, 55 kilos, C. Sagredo
696 —	3.o	Pichardín, 51 kilos, L. A. Zúñiga
646	4.o	Carraca, con 47 kilos, C. Guerra
630 —	0	Bat, 54 kilos M. Pérez
698 —	0	Coquetón, 53 kilos, L. Fuentes
698 —	0	Ll. George, 52 kilos, O. Núñez
683 —	0	Majadera, 50 kilos, R. Sepúlveda
717 —	0	Regalada, 50 kilos, M. Rojas
696 —	0	Achao, con 49 kilos, R. Rice
696 —	0	Latria, 46 kilos, R. Ravello

Ganado por media cabeza; el 3.o a
de cuerpo.
Tiempo: 1.16.
No corrió: **Viniola, con 42 kilos.**

DIVIDENDOS:	Tribunas	Galerías
Ganador de Clarilla	$ 67.90	$ 34.40
Placé de id.	21.80	8.90
Id. de M. Vescera	40.70	17.10
Id. de Pichardín	17.90	10.40

ASIGNACION DE PESOS PARA LAS CARRERAS DEL PROXIMO DOMINGO EN AMBOS HIPODROMOS

CLUB HIPICO

Premio ALMIRANTE CARLOS CONDELL.— 1,600 metros.— De remate.—Para caballos nacidos en Chile, que se rematen por $ 6,000.—Peso: 58 kilos.— Descargo de 3 kilos por cada $ 1,000 menos de avalúo.— Recargo de 3 kilos a los ganadores de carreras de venta o remate.— Inscripción: $ 35.— Premio: $ 3,500 al 1.o

	Kilos		Kilos
Artagnan	58	Hyroamie	52
Facchinero	55	Lacierva	52
Lantenac	55	Madagascar	55
Le Nabab	55	Labrador	49

Premio JORGE CANNING.—1,100 metros.— Para 3 años, nacidos en Chile, que no hayan ganado.—Peso: 56 kilos.— Inscripción: $ 45.—Premio: $ 4,500 al 1.o

Bol d'Or	56	Papiniano	56
Calibán	56	Parigot	56
Ford	56	Polvorín	56
Kabezón	56	Trianon	56
Menfis	56	Crueldad	54
Nickel Neck	56	Meruca	54
Pachín	56	Vigésima 2.a	54

Premio DUKE OF CORNWALL.—1,400 metros.—Para 3 años, que no hayan ganado carreras clásicas.—Peso: 48 kilos.— Recargo de 3 kilos por cada carrera ganada.— Inscripción: $ 35.— Premio: $ 3,500 al 1.o

Anulado.

Premio WELLINGTON.— 1,100 metros. —Para 3 años nacidos en Chile que no hayan ganado.—Peso: 56 kilos.— Inscripción: $ 45.—Premio: $ 4,500 al 1.o

El Clarín	56	Rigodón	56
El 29	56	Tom Mix	56
Firado	56	Concordia	54
Glider	56	Españoleta	54
Khan	56	Estaviana	54
Píndaro	56	Vilana	54

Premio PRINCIPE DE GALES.—1,300 metros.—Para 3 años y más.—Peso de reglamento. Inscripción: $ 60.— Ratificación: $ 60 el Lunes antes de la carrera.— Premio: 12 mil pesos al 1.o

La Copa de Oro ofrecida en 1925 por S. A. R. el Príncipe de Gales será entregada al propietario que gane dos veces esta carrera.

Anastasio	59	Facundina	57
Cinta Roja	59	Condamné	52
Charmer	59	Decurión	52
Madrigal	59	Poor Chap	52
Sin Sabor	59	M. Pickford	50
Tibidabo	59	Rondinella	50
Wu-li-Chang	59		

Premio ALMIRANTE TOMAS COCHRANE.—1,100 metros.— Para ganadores de más de $ 10,000.— Handicap.— Inscripción: $ 35.— Premio: $ 3,500 al 1.o

Mistigris	60	Palestro	44
Cápcaso	59	Palestro	44
Beau Nash	55	Artagnan	40
Buen Día	53	Décima 4.a	40
Hecatombe	50	G. Prim	40
Azpeitia	49	Gonesse	40
Vagual	49	Kamarad	40
Lanzafuego	45	Lírica	40
Nagerilla	45	Majadera	40

Premio GENERAL JUAN MACKENNA.—2,400 metros.—Para ganadores.— Handicap.— Inscripción: $ 50.—Premio: $ 5,000 al 1.o

Bertini	58	P. Blanca	46
Bandazo	52	El Diez	44
Cartilla	51	Picazón	43
Echekalte	48		

Premio DUKE OF CORNWALL.—1,400 metros.— Para caballos de 3 años ganadores y que no hayan ganado carreras clásicas.— Handicap.— Inscripción: $ 35.— Premio: $ 3,500 al 1.o

Paparrabias, Trompón, Nitchevo, Falso Dios, Laird, Baldwin, Pretalia y Flor de Amor.

Premio LORD KITCHENER.— 1,400 metros.— Para caballos que no hayan ganado más de $ 12,000.— Handicap.— Inscripción: $ 35.— Premio: $ 3,500 al 1.o

Facchino, Foguista, La Montespán, Calambrito, Otra Vez, El Catorce, Keysol, Labrador, Bacton Lad, Tafalla, Menudita, Divorciada, Bandera Roja, La Perichole, Pif y Pompeyana.

NOTA: Los retiros de estas carreras vencen hoy a las 2 P. M.

HIPODROMO CHILE

Premio INVERNADA.— Distancia: 1,400 metros.

El Godo	58	Harding	52
Inmortal	56	Picaronera	50
Señora	56	Regalada	50
Pompeyana	55	Carraca	47
Baldwin	53	Bellísima	44
		Jolly	43

Premio IMPERIAL.— 1,400 metros.

Vinicia	58	Pif	54
Eclisse	57	Knave	53
Menudita	56	Tararira	53
Bacton Lad	55	Tunca	52
Olvidado	55	Maravedí	51
		Turumba	50

Premio INCA.— Distancia: 1,400 metros.

One Step	61	Intuición	49
Castellano	55	El Buin	48
Labrador	54	Old Chap	48
Polenca	53	Calabazo	47
Por Si Acaso	50	Ravachol	43
		Vigésima	40

Premio INGENIO. — Distancia: 1,500 metros.

Macaulay	60	Zancajo	49
Náufrago	59	Iradier	48
Descartado	58	Gondolero	43
Villapín	53	Güira	42
Discutido	52	Paramount	41
Landrú	50	La Montespan	40
		Pichardín	40

Premio ISLON.— Distancia: 900 metros.

Artagnan	62	Tronador	52
N. Triste	58	Gonesse	51
Itch	55	Naptha	50
Mezquita	53	Kamarad	45
Drusilla	52	Marga	44
Petunia	52	Mundana	43
		Corita	41

Premio ITATA.— Distancia: 900 metros.

Galeno	60	Flautín	50
Bat	58	P. Chose	49
Querella	57	Jest	47
El Veintiuno	54	Nigua	46
Lon	53	Alesandrina	43
Latria	51	Fuñingue	43
		Castellano	40

Premio ILLAPEL. — Distancia: 900 metros.

Vigésima 2.a	59	Amorosa	47
G. Blanca	58	Le Bouquet	46
Podgoritza	55	Ronca	45
Licanqueo	53	Vigésima	44
Calabazo	51	Inverosímil	42
Lacre	49	Fraguita	40

NOTA.— Las cuentas, premios y porcentajes, se pagarán en esta semana, el Viernes 15, en vez del Miércoles.

Vendo o admito socio
poco capital, carnicería espléndida, situación, buenas utilidades, buena casa, largo contrato.
Tratar: Estado 17

NOTICIAS DIVERSAS

En la primera carrera, reclamó Palinco contra Foguista, por haberle pegado su jinete un azote en la mano y molestarlo a la llegada. El jinete de Foguista declaró que esto era efectivo, pero se debía a que Luxor lo había molestado. El Comisariato acordó suspender por cuatro reuniones a J. Zúñiga, jockey de Luxor. Podrá correr en el Hipódromo Chile.

—Por indócil para partir, fué suspendida por un mes Puñalada.

—Se llamó al jockey Alfonso Silva, para que explicara la ma la carrera de Galette. El jockey declaró que a pesar de sus requerimientos, la potranca no había correspondido. Llamado Rudecindo Díaz, declaró que la yegua era muy mala comedora y en la semana se había desc do.

—Por no conservar su línea con Agua Verde, en el Hipódromo Chile, fué suspendido por un día de carreras J. Guajardo.

—Por indóciles para partir fueron suspendidos por un mes, en el Hipódromo Chile, Cocodette y La Loire.

CONVENCION NACIONAL DE CONTRIBUYENTES

Se avisa a los contribuyentes, agricultores, capitalistas, comerciantes, industriales, profesionales, propietarios, etc., que el Comité de Santiago está funcionando en las oficinas de la Cámara de Comercio de Chile, Edificio Ariztía, 10.o piso, donde se les darán los datos que deseen; y que pueden pasar a firmar sus adhesiones y poderes a las citadas oficinas o a las de la Asociación del Trabajo, de Chile, la Sociedad de Fomento Fabril, la Sociedad Nacional de Agricultura o la Sociedad Nacional de Minería.

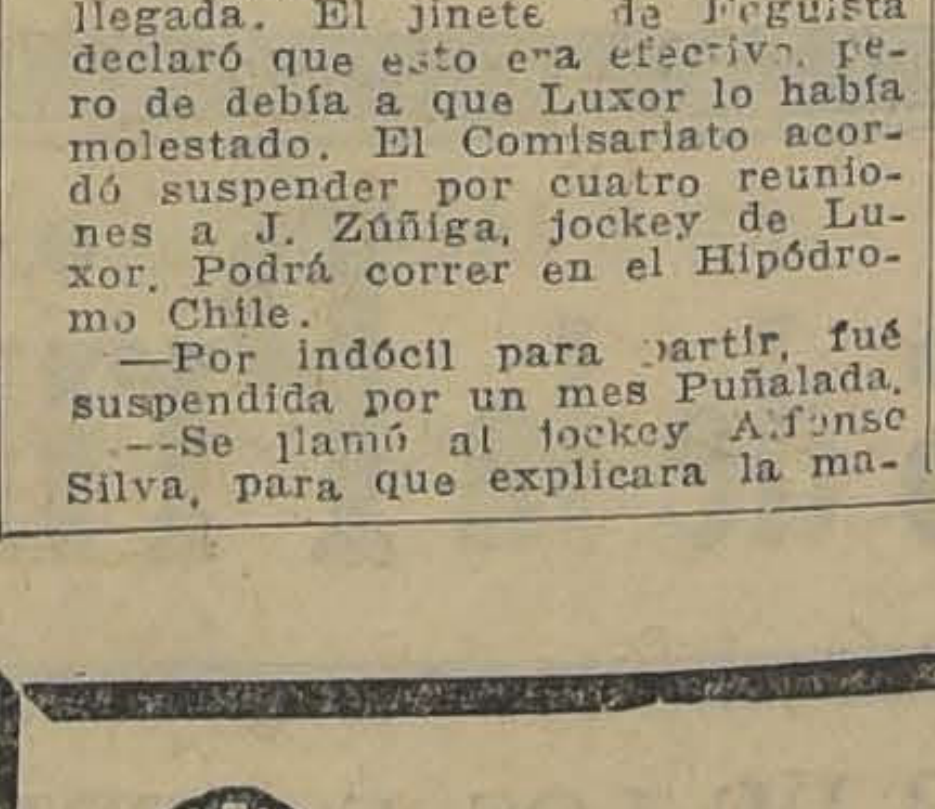

¿QUE QUEDA DE LA NIÑA DEBIL Y ABATIDA DE AYER?...

Tan sólo el recuerdo... Aquella debilidad pertinaz, aquel abatimiento y desgano para todo, han sido vencidos de modo absoluto, y los mejores entusiasmo y la más admirable vitalidad hoy reaniman a su

Esos son los efectos de la Ferro-Fitina, un reconstituyente de excepcionales méritos para combatir la debilidad, anemia y cansancio físico mental.

La Ferro-Fitina está formada por hierro y fósforo de origen vegetal los dos más preciados elementos con que cuenta la terapéutica para enriquecer la sangre y tonificar los nervios,

Los resultados de este notable tónico son tan espléndidos que bastan, por lo general, dos o tres frascos para operar transformaciones sorprendentes.

FERRO-FITINA
FUENTE DE NUEVA VIDA

Ferro-Fitina es granulada, de sabor delicioso, se toma pura o disuelta en leche, té, etc. En las buenas Farmacias. Para falta de memoria, insomnio y abatimiento, recomendamos la Fitina (fósforo vegetal asimilable).

FABRICANTES:
SOCIEDAD PARA LA INDUSTRIA QUIMICA EN BASILEA (Suiza)
Agentes Generales: Emilio Haas y Cía., Santiago, Miraflores
Casilla 2658
Base: Combinación hierro fosforado orgánico, de origen vegetal.

Por la ventaja mínima batió Anastasio a Odisea en el «Premio España»

PARAGON Y GUARDIA BLANCA, ABANDONARON LA CATEGORIA DE PERDEDORES. — FOGUISTA, ORDENADOR, BANDERA ROJA Y ARTAGNAN, SE ANOTARON LAS PRUEBAS RESTANTES.— RELACION Y RESULTADOS GENERALES DE LAS DIVERSAS PRUEBAS

A pesar de iniciarse ayer el Campeonato Suramericano de Football y celebrarse con diversas fiestas al aire libre el aniversario del descubrimiento de América, la concurrencia a nuestro principal Hipódromo no dejó de ser numerosa.

gada del Premio Cristóbal Colón: 1.º Guardia Blanca (R. Piérola), 2.º Gran Paliza, 3.º Epoca y 4.º Lucky Girl.

La reunión se caracterizó con las llegadas estrechas con que se resolvieron todas las pruebas del programa, ya que ningún ganador logró triunfar por más de un pescuezo y no produciéndose ninguna sorpresa de proporciones como el día del Ensayo.

El dividendo más alto lo repartió el ganador al hacer suya la prueba de tres años ganadores, en que repartió $ 100 por unidad de $ 10.

La base de la reunión la constituía el Premio España, handicap sobre 2,000 metros con una recompensa de $ 10,000 al ganador.

El favoritismo correspondió a Digno, que sólo salvó el cuarto puesto del marcador, en tanto que los honores del triunfo correspondían a Anastasio, batiendo por 1|2 cabeza a Odisea, que largó muy desmejorada.

Es indudable que al no mediar la mala largada de la hija de Saint Emilión, de la pensionista del Burlesco habría sido el triunfo.

La siguiente fué la cotización final que anotaron las pizarras de paddock:

	Ganadores
Digno	1390
Anastasio	816
Wu li Chang	764
Odisea	878
Rondinella	543
Vaso de Oro	427
Facundina	1216
Galloway	299
Garete	364
Total	6696

El lote puesto bajo las órdenes del "starter" demoró en ser largado en carrera por la negativa de Odisea, en acercarse a las cintas, alzándose éstas en un mal momento para la pupila del Burlesco que se encabritó en el instante de que funcionó el "starting gate", partiendo junto con Garete a unos diez cuerpos del puntero que lo era Galloway.

En segundo término se movió Rondinella, seguida de Vaso de Oro, Wu li Chang, Anastasio y Digno.

Enfilada la recta de los 1,600 metros, el puntero puso un cuerpo en claro sobre Vaso de Oro, que avanzó al segundo lugar, en tanto que Rondinella se colocaba tercera a 5 cuerpos del hijo de Osbock, precediendo a Wu li Chang, Digno, Anastasio y Facundina. A esa altura Odisea se plegó al grupo y no tardó en colocarse en la misma línea de Wu li Chang, para luego colocarse a las patas de Rondinella.

Así siguió la carrera hasta que el pelotón viró el codo de los 1,100 metros. Vaso de Oro fué entonces en busca del puntero hasta igualar posiciones con él y desembocar en la recta final en un mismo plano con el hijo de Alanés.

En el derecho, los punteros desaparecieron ante el avance simultáneo de Wu li Chang por los palos y Rondinella por el centro, quedando ésta dueña del puesto de honor al final de las populares. Odisea surgió entonces del centro del grupo y entró a ofrecerle lucha a la "leader" a la que dominó en el instante que Anastasio se hacía presente con muchas energías, lugrando en la raya batir a Odisea por la ventaja mínima. Rondinella conservó el tercer lugar a 1|2 pescuezo. Cuarto Digno.

Tiempo: no se tomó.

La reunión se inició con el premio "América", prueba condicional que se resolvió con la victoria de Foguista.

Ordenada la salida Curilafquén apareció señalando el camino, debiendo luego ceder su colocación a Inmortal, que tomó a su cargo el gasto del tren. En segundo término se situó Curilafquén, delante de Le Nabab y Matorral, que se movían en una misma línea, precediendo a Foch, con Foguista en la última línea.

Sin mayores alternativas siguió su curso la carrera hasta la recta final en donde apareció Inmortal cortado dos cuerpos delante de sus perseguidores. Las ventajas en el derecho no tardaron en acortarse y mientras Signorino y Palinco daban cuenta del puntero, Foguista conseguía una afortunada pasada por los palos, rebasando 150 metros para la raya la línea de los punteros, al tiempo que Luxor se hacía presente a media cancha con grandes bríos, comprometiendo seriamente la victoria de Foguista que requerido al látigo, pudo conservar 1 pescuezo sobre Luxor. Tercero a 1 cuerpo Palinco, delante de Signorino.

Tiempo: 1.31 4|5.

La segunda carrera, reservada a potrancas perdedoras se resolvió con la victoria de Guardia Blanca, cotizada favorita.

Puñalada demoró la partida y cuando las cintas se alzaron Guardia Blanca y Gran Paliza aparecieron en lucha por el puesto de avanzada, no demorando en poner tres cuerpos en claro sobre Vigésima I en cupa siga se movían Crueldad y Lucky Girl, quedando al fondo a respetable distancia, Puñalada.

Las dos punteras en una misma línea giraron el codo final y enfilaron el derecho decisivo, quedando allí la carrera circunscrita a ellas. La lucha por el puesto de honor, se prolongó hasta la raya en donde Guardia Blanca consiguió medio pescuezo a su favor. El tercer lugar a 4 cuerpos lo ocupó Epoca. Cuarta Lucky Girl.

Tiempo: 1.6 4|5.

De análogas condiciones a la anterior, fué la prueba siguiente del programa, en donde Paragón abandonó la categoría de perdedores en tanto que el favorito Mazarino remataba último.

Mazarino estuvo un instante al frente, haciendo luego el recorrido de la recta de los 1,100 metros en compañía de Paragón que se movía por el lado interior, perseguidos por Finado, Glider, Korin y Pour quois pas? con Pipirigallo a la retaguardia

Encabezado por los dos punteros apareció el grupo en la recta final. Allí Mazarino luego empezó a dar señales de fatiga retrogradando rápidamente a los últimos lugares, en tanto que Paragón quedaba libre al frente, al tiempo que Parigot y Pipirigallo, se hacían presentes en un seguro avance, que hacía por momentos peligrar la victoria del hijo de Pibe. Este, rindiendo todas sus energías consiguió batir por un pescuezo a Pipirigallo, que resultó abonando un dividendo a placé de tres cifras. A 3|4 de cuerpo entró tercero Parigot. Cuarto Pour quois pas?

Tiempo: 1.6 4|5.

Ocupaba el cuarto lugar del programa el premio "Pedro de Valdivia", prueba sobre 1,400 metros para tres años ganadores, en la que la favorita Sans But, pésimamente corrida por Carlos Guerra, perdió una carrera en que era fija haciendo suya la victoria Ordenador por 1|2 pescuezo sobre la hija de Marqués de Rical.

Ordenador, al que le había correspondido el lado interior, punteó en los tramos iniciales seguido de Sans But, Trompón, Laird y Pretalia, quedando Galette al fondo. El puntero se mantuvo al frente hasta la curva de los 1,100 metros, en donde Laird pasó a señalar el camino, cortándose 2 cuerpos delante del hijo de Turín mientras Guerra contenía violentamente a Sans But, haciéndola retrogradar al penúltimo lugar. Doblado el último codo, el puntero se mantuvo al frente hasta la altura de las galerías, en donde Ordenador y Trompón le dieron caza. Sans But buscaba por los palos sin encontrar paso hasta los tramos finales en que avanzó con energías, pero sin más resultado que rematar segunda a medio pescuezo de Ordenador. Trompón conservó el tercer lugar a 3 cuerpos. Cuarto Laird. Tiempo: 1.26 2|5.

Una laboriosa victoria consiguió Bandera Roja en el handicap sobre 1,400 metros que vino a continuación del clásico.

En los tramos iniciales Mucha Pena estuvo a la delantera, siendo luego sustituída por Bandera Roja, a la que a su vez reemplazó Casual, quedando segunda Bandera Roja, Chanta, Descartado y Mucha Pena, cerrando el paso Kolipí. Girado el codo de los 1,100 metros Chanta avanzó a hacerle compañía al leader cortándose 4 cuerpos delante, de la pupila de Humberto Pérez. En la última curva los punteros se abrieron a media cancha, apareciendo Bandera Roja, que se deslizó con fortuna por los palos, al frente del pelotón. En la recta Casual reaccionó comprometiendo seriamente el triunfo de Bandera Roja y empeñados en tenaz lucha, los sorprendió la raya cuando, según el juez había medio pescuezo a favor de Bandera Roja. El tercer lugar a medio cuerpo correspondió a Descartado. Cuarto Palinco.

Tiempo: 1.24 4|5.

La reunión se clausuró con el premio "Cristóbal Colón", handicap sobre 1,400 metros, que fué ganado en un cánter por Artagnan, fuertemente sostenido en las cotizaciones. En seguimiento del hijo de Mustafá se lanzaron Notoria, Nitchevo, Vagual y Hecatombe, cerrando la marcha Discutido.

El pelotón muy agrupado, no ofreció alternativas en el curso de la carrera y fué así que en el orden expuesto anteriormente aparecieron en la recta decisiva.

El puntero se mantuvo firme en sus posiciones hasta los tramos decisivos, resistiendo con energía el avance que desde el fondo le llevó Hecatombe, a la que precedió por una cabeza. A igual distancia Notoria conservó el tercer lugar, delante de Discutido.

Tiempo: 1.24 2|5.

ragón, por Pibe y Cachiltú, que ganó ayer su primera carrera

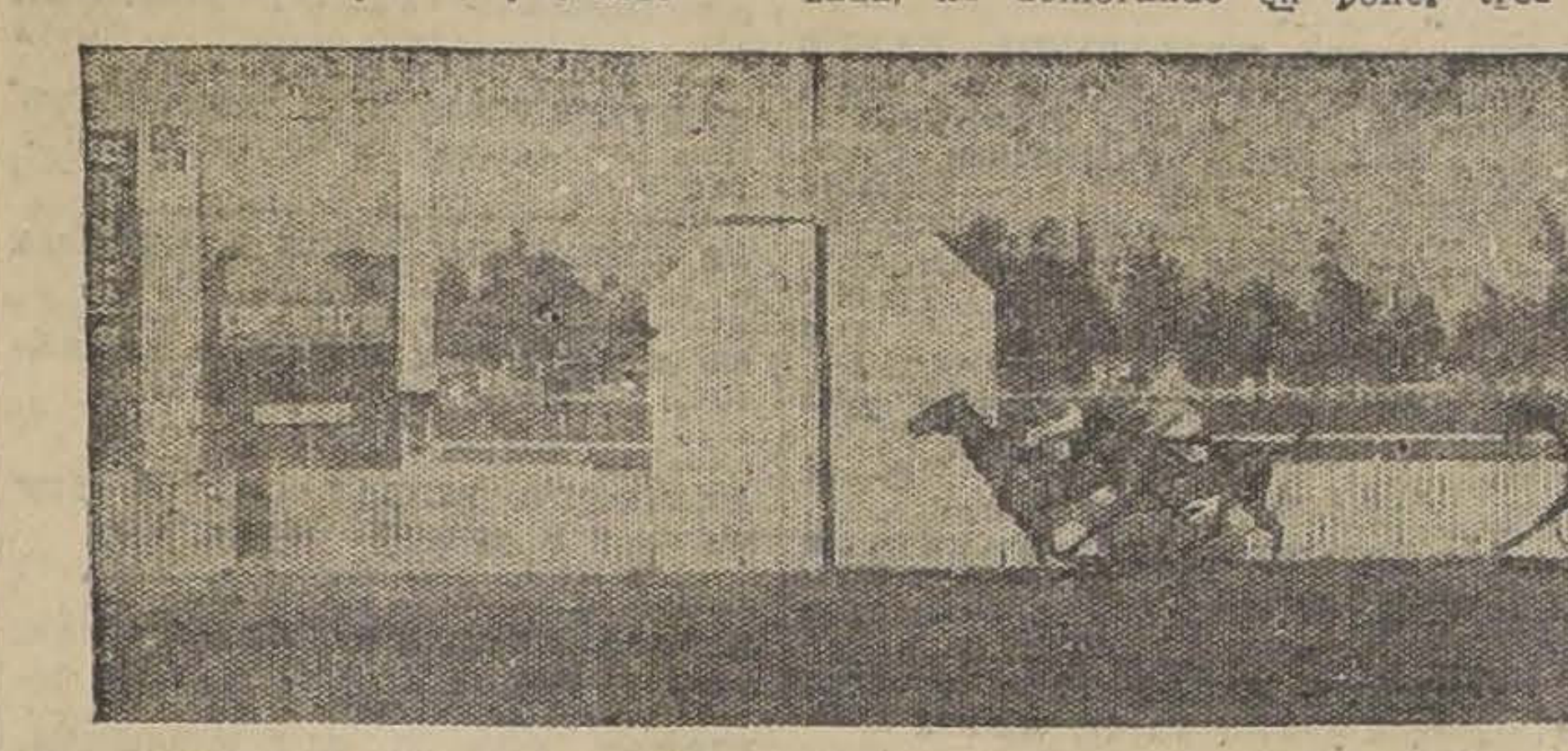

Llegada del Premio Pedro de Valdivia: 1.º Ordenador (P. Silva), 2.º Sans But, 3.º Trompón y 4.º Laird

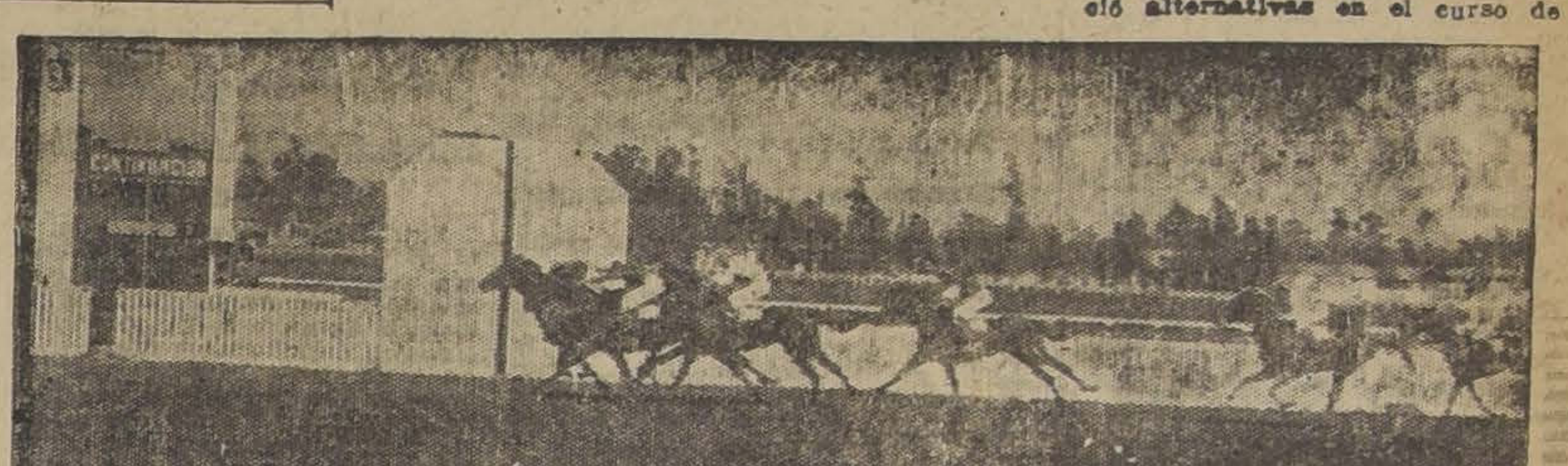

Llegada del Premio Cartilla: 1.º Paragón (S. Villanueva), 2.º Pipirigallo, 3.º Parigot, 4.º Pour quoi pas?

Guardia Blanca, por Ugolín y Valsouria, que ayer ganó su primera carrera

Ud. debe Descansar

¡Tenga su Veraneo gratis!

LA REINA DE LAS MEDIAS

ofrece a los lectores de "LA NACION"

$ 1.500

en efectivo.

Junte usted 15 ejemplares de "La Nación" y canjéelos en Ahumada 360, por un cupón.

Hay 3 premios: uno de $ 1,000 uno de $ 300, y otro de $ 200, todo en efectivo.

N|O.

Para Resfriados, Grippe o Influenza

y como preventivo, tómese el Laxativo BROMO QUININA. Es un remedio eficaz y probado. La firma de E. W. GROVE se halla en cada cajita.

Quinina 0.032 Gramo Aloe 0.0054 Gramo
Acetanilida 0.097 " Excipiente Q. S.
Paris Medicine Co., St. Louis, E. U. de A.

En ninguna mesa deberá faltar una botella de leche

LA PRIMAVERA

Embotellada al pie de la vaca en botella americana, pasteurizada en la misma botella, refrigerada y filtrada.

O—16

ESULTADOS GENERALES DE LAS CARRERAS DE AYER (PISTA LIVIANA)

Primera carrera.— Premio AMERICA. — 1.500 metros.— 3.500 al 1.o; $ 700 al 2.o y $ 350 al 3.o.

			Gan.	Pla.
	1.o	**Foguista**, con 45 kilos, 4 años por Campanazo y Fille de Joie, del señor Ig. Yáñez, jinete, C. Guerra	238	159
	2.o	Luxor, 44 kilos, J. Zúñiga	342	151
	3.o	Palinco, 42 kilos, O. Lanzoni	129	50
	4.o	Signorino, 48 kilos, J. Guajardo	103	54
	0	Le Nabab, 57 kilos, J. M. Baeza	437	264
	0	Landru, 56 kilos, S. Villanueva	85	46
	0	Matorral, 54 kilos, C. Sagrego	542	244
	0	Curilafquen, 48 kilos, P. Silva	205	102
	0	Foch, 46 kilos, R. Rice	136	84
	0	Inmortal, 43 kilos, L. Muños	349	167
			2566	1321

Ganado por 1 pescuezo; el 3.o a 1 cuerpo.
Tiempo: 1.31 4|5.
No corrió Pompeyana, 50 kilos.
Preparador del ganador, Ig. Yáñez.

DIVIDENDOS	Tribunas	Galerías	Viña
Ganador de Foguista	$ 94.30	$ 54.80	$ 49.40
Placé de Foguista	26.70	14.80	18.30
Placé de Luxor	27.60	11.90	12.50
Placé de Palinco	63.00	32.50	29.50

Segunda carrera.— Premio ARAGON. — 1.100 metros.— $ 4.500 al 1.o; $ 900 al 2.o y $ 450 al 3.o.

			Gan.	Pla.
	1.o	**Guardia Blanca**, con 54 kilos por Ugolín y Valsouria, del Stud Tricolor, jinete R. Piérola	1059	424
	2.o	Gran Paliza, 54 kilos, Alf. Silva	523	250
703	3.o	Epoca, 54 kilos, F. Fuentes	86	63
672	4.o	Lucky Girl, 54 kilos, C. Durán	251	136
702	0	Puñalada, 57 kilos, J. M. Baeza	957	456
686	0	Crueldad, 51 kilos, E. Suárez	32	17
651	0	Españoleta, 54 kilos, C. Santander	114	79
	0	Trigésima I, 51 kilos, S. Gutiérrez	69	54
			3091	1478

Ganado por 1 pescuezo; el 3.o a 4 cuerpos.
Tiempo: 1.6 4|5.
No corrieron: Vuela Vuela 57, Concordia, 54; Lockerbie 54 y Podgoritza, 54.
Preparador del ganador, E. Emeres.

DIVIDENDOS	Tribunas	Galerías	Viña
Ganador de G. Blanca	$ 25.50	$ 13.40	$ 14.40
Placé de G. Blanca	14.40	7.60	8.00
Placé de G. Paliza	17.40	8.50	9.60
Placé de Epoca	39.40	26.20	26.90

724 Tercera carrera.— Premio CASTILLA. — 1.100 metros.— $ 4.500 al 1.o; $ 900 al 2.o y $ 450 al 3.o.

			Gan.	Pla.
686	1.o	**Paragón**, con 56 kilos, 3 años por Pibe y Cachiltú, del Stud Nipaco, jinete S. Villanueva	690	341
686	2.o	Pipirigallo, 53.3, kilos, L. A. Torrealba	87	46
686	3.o	Parigot, 56 kilos, M. Pérez	684	408
705	4.o	Pour Quois Pas?, 56 kilos, L. Fuentes	556	330
685	0	El Clarín, 53 kilos, C. Durán	228	142
685	0	Finado, 56 kilos, P. Silva	475	303
673	0	Glider, 56.1 kilos, C. Santander	146	112
	0	Kabezón, 56.2 kilos, C. Sagredo	39	22
673	0	Korin, 53 kilos, L. Muñoz	282	164
703	0	Mazarino, 56 kilos, V. Jara	1232	519
			4414	2375

Ganado por 1 pescuezo; el 3.o a 1|2 cuerpo.
Tiempo: 1.6.
No corrieron: El Diecinueve 56; Henri d'Orleans, 50; Monmartre 56, Padhin 56 y Toronto 56.
Preparador del ganador, J. Rodríguez.

DIVIDENDOS	Tribunas	Galerías	Viña
Ganador de Paragon	$ 56.00	$ 35.50	$ 33.80
Placé de Paragón	22.60	13.90	12.10
Placé de Pipirigallo	103.10	24.10	26.70
Placé de Parigot	20.50	10.60	9.00

725 Cuarta carrera.— Premio PEDRO DE VALDIVIA.— 1.400 metros.— $ 3.500 al 1.o; $ 700 al 2.o.

			Gan.	Pla.
705	1.o	**Ordenador**, con 54 kilos, 3 años, por Turín, y Kupela del señor E. Anguita, jinete, P. Silva	358	178
687	2.o	Sans But, 52 kilos, C. Guerra	1069	668
703	3.o	Trompon, 54 kilos, Arm. Silva	347	165
705	4.o	Laird, 55 kilos, L. A. Torrealba	1056	341
668	0	Pretalia, 52 kilos, A. Calderón	354	166
705	0	Galette, 52 kilos, Alf. Silva	382	184
			4466	1702

Ganado por 1|2 pescuezo; el 3.o a 2 cuerpos.
Tiempo: 1.26 2|5.
Preparador del ganador, P. Polanco.

DIVIDENDOS	Tribunas	Galerías	Viña
Ganador de Ordenador	$ 109.20	$ 56.00	$ 42.90
Placé de Ordenador	28.10	13.30	11.70
Placé de Sans But	14.80	7.30	7.60

726 Quinta carrera.—Premio ESPAÑA.—2,000 metros.—Premios: $ 10,000 al -.o, $ 2,000 al 2.o y $ 1,000 al 3.o

			G.	P.
670	1.o	**Anastasio**, con 54 kilos, 4 años, por Campanazo y Avanzana, del Stud San Andrés. Jinete E. Rebolledo	816	289
676	2.o	Odisea II, con 47 kilos, A. Gutiérrez	878	423
676	3.o	Rondinella, con 47 kilos, P. Silva	543	288
704	4.o	Digno II, con 58 kilos, J. M. Baeza	1390	589
666	0	Wu-li-Chang, con 54 kilos, S. Villanueva	764	386
704	0	Vaso de Oro, con 47 kilos, J. Guajardo	427	256
676	0	Facundina, con 46 kilos, L. A. Torrealba	1216	675
692	0	Galloway, con 46 kilos, R. Rice	299	171
719	0	Garete, con 47 kilos, C. Guerra	364	257
			6696	3284

Ganado por 1|2 cabeza; el 3.o a 1|2 cuerpo.
Tiempo: No se fijó.
No corrieron: Charmer, con 54 y El Ocho, con 53 kilos.
Preparador del ganador: J. Celpa.

DIVIDENDOS:	Tribunas	Galerías	Viña
Ganador de Anastasio	$ 71.80	$ 39.50	$ 34.50
Placé de Anastasio	31.60	16.30	12.70
Placé de Odisea II	24.00	13.40	12.20
Placé de Rondinella	31.70	16.70	13.46

727 Sexta carrera.—Premio CERVANTES.—1,400 metros.—Premio: $ 3,500 al 1.o, $ 700 al 2.o y $ 350 al 3.o

			G.	P.
698	1.o	**Bandera Roja**, con 46 kilos, 4 años, por Ben y Bonnet Rouge, del Stud Popeta. Jinete C. Guerra	1054	625
717	2.o	Casual, con 42 kilos, R. Rice	278	150
722	3.o	Descartado, con 62 kilos, J. M. Baeza	651	181
659	4.o	Palinco, con 40 kilos, O. Lanzoni	184	102
691	0	Kolipí, con 55 kilos, S. Villanueva	984	383
677	0	Zapatilla, con 50 kilos, P. Silva	446	221
718	0	Libélula, con 49 kilos, A. Gutiérrez	370	140
668	0	Mucha Pena, con 49, E. Rebolledo	1678	646
717	0	Chanta, con 45 kilos, J. Guajardo	1006	360
			6490	2762

Ganado por 1|2 pescuezo; el 3.o a 1|2 cuerpo.
Tiempo: 1.24 4|5.
No corrió Zancajo, con 41 kilos.
Preparador del ganador: H. Pérez.

DIVIDENDOS:	Tribunas	Galerías	Viña
Ganador de B. Roja.	$ 71.80	$ 24.40	$ 22.60
Placé de B. Roja.	31.60	10.60	16.40
Placé de Casual.	24.80	21.60	18.40
Placé de Descartado.	31.70	19.60	

728 Sétima carrera.—Premio CRISTOBAL COLON.—1,400 metros.—Premio: $ 3,500 al 1.o $ 700 al 2.o

			G.	P.
659	1.o	**Artagnan**, con 44 kilos, 5 años, por Mustafá y Allegiance, del Stud Botafogo. Jinete R. Rice	1480	462
670	2.o	Hecatombe, con 51 kilos, L. Fuentes	1060	322
706	3.o	Notoria, con 45 kilos, C. Guerra	1438	409
718	4.o	Discutido, con 45 kilos, L. A. Torrealba	614	292
677	0	Vagual, con 54 kilos, J. Guajardo	1072	290
722	0	Nitchevo, con 49 kilos, P. Silva	2125	683
			7729	2486

Ganado por 1 cabeza; el 3.o a 1 cabeza.
Tiempo: 1.24 4|5.
No corrieron: Straggler, con 58; Azpeitía, con 51; Metrenquil, 50; Jenaro, con 48 y Le Nabab, con 47 kilos.
Preparador del ganador: C. Quezada.

	Tribunas	Galerías	Viña
Ganador de Artagnan.	$ 47.00	$ 24.30	$ 27.50
Placé de Artagnan	25.60	12.80	12.70
Placé de Hecatombe.	36.30	20.40	14.30

EL TANI LLEGA A VALPAPAISO
UNA COLOSAL RECEPCION
EX-CANCILLER LUTHER EN CHILE.— El eminente estadista alemán n Santiago y en Valparaíso. Una fotografía instantánea del Dr. Luther con S. E.
OTRO ALEVOSO CRIMEN EN VALPARAISO.— Cómo se asesina en el camino a Casablanca.
LA GRAN CARRERA "EL ENSAYO".— Completa información gráfica de la gran carrera. ¿Por que perdió El Peral? Una irregularidad que debe sancionarse. Los caballos que corren para "ponerse".
LA PRIMAVERA.— La risa en todos los tiempos y en los otros países. La Primavera en Oriente. Una historia de la alegría, por ANGEL CUSTODIO ESPEJO.
LA FIESTA DE LA PRIMAVERA EN VALPARAISO.
EL 9.o CAMPEONATO DE FOOT-BALL SURAMERICANO. Las delegaciones. El ex-Congreso Futbalístico.
LA VIDA QUE PASA, SILUETA DEL DELEGADO ARGENTINO AL CONGRESO DE FUTBOL, JOSE LEON RODEYRO
En «SUCESOS»
DE MAÑANA JUEVES 14 DE OCTUBRE

La pintura Mapocho
SE VENDE EN LA MERCERIA LA MUNDIAL
FRIAS y BORBOLLA -i- SAN DIEGO 1001

LOCAL
Se toma en arriendo local extenso en buena situación comercial. Se prefiere que tenga subterráneo. Arriendo a base de contrato.
Ofertas a CASILLA 1767.
O—13

CAJONES
GRANDES VACIOS, SE VENDEN
CATEDRAL 1432
O—16

Auto ARRIENDASE
por horas y días, precios módicos.
AGUSTINAS 517
O—14

CAMBIO

TIPO DE VENDEDOR
COMERCIAL. . . . . $ 39 .3
1 PESO PAPEL, VALE 6 3|32
£ EN ORO AMERICANO 485 1 1
(Antes Banco de Londres y Río de la Plata Ldo.)

Cambio sobre el Exterior

PLAZA	90 D. V.	Vista
Londres	39.40	39.85
París	23 1|4	23 1|2
Amberes	22 1|2	22 3|4
New York		8.21
España		1.22 3|4
Italia		34 1|4
Brasil		40.00
Uruguay		8.42
Argentina		3.36 1|2
Holanda		3.29
Suiza		1.58 3|4
Siria		40.00
Portugal		40.00
Panamá		40.00
Perú		40.00

MATADERO PUBLICO

Los corrales de este establecimiento encerraron ayer el siguiente ganado para la venta de hoy:

Ganado mayor		Ganado menor	
Bueyes	26	Corderos	780
Novillos	210	Cerdos	188
Vacas	58	Cabros	—
Q. vivos	92	Terneros	35
Id. en vara	44		
Total	430	Total	1003

PRECIOS DE LAS CARNES, POR KILO

Ayer se fijó el siguiente precio para la venta de hoy:

Carne buey 1.a	1.90	a	2.60
Id. de 2.a	1.70	a	1.80
Id. 3.a	1.00	a	1.60
Carne novillo, 1.a	1.90	a	2.00
Id. 2.a	1.70	a	1.80
Id. 3.a	1.00	a	1.60
Carne vaca 1.a	1.90	a	2.00
Id. 2.a	1.70	a	1.80
Id. 3.a	1.00	a	1.60
Carne de cordero, 1.a	2.80	a	3.00
Id. de 2.a	2.40	a	2.60
Id. de 3.a	1.80	a	2.20
Carne oveja 1.a	2.20	a	2.40
Id. 2.a	1.80	a	2.00
Id. 3.a	1.00	a	1.60
Carne de cerdo, 1.a	2.00	a	2.20
Id. de 2.a	1.70	a	1.90
Id. de 3.a	1.20	a	1.60
Grasa en rama	1.60		
Sebo ovejuno	1.00	a	1.20
Cuero de buey	1.60		
Cuero ternero	3.00		
Cuero novillo	1.60		
Cuero vaca	1.70		
Cuero ovejuno	80.00	a	140

pesos la docena.

Compañía Minera y Metalúrgica el Cobre

Esta Compañía que tiene su planta de precipitación de cobre en Tierra Amarilla, a base del Procedimiento Bardt, de precipitación por el aserrín de madera, ha principiado a trabajar en su Planta desde el principio del mes. Desde el día 11 del presente los trabajos se han normalizado definitivamente. la maquinaria y el nuevo motor que ha instalado funcionan a entera satisfacción.

Feria Eduardo Rodríguez S.

Exposición esq. de Antofagasta. — Remates los Martes y Viernes.—Oficina: Huérfanos 1260.—Casilla 3654. Teléfono 1081

Precios corrientes de la Feria de Animales del Martes 12 de Octubre de 1926:

Terneros:
De pie, gordos, de $ 50 a $ 140
De 1 año, de 90 a 180
Novillos:
De 1 1|2 años, mestizos, de 105 a 170
De 2 años, de 220 a 340
De 3 años, de 300 a 440
Vaquillas:
De 1 1|2 año, de 105 a 210
De 2 años, de 120 a 200
De 3 años, de 150 a 240
Vacas:
Flacas, de $ 150 a 200
A media gordura, de 280 a 380
Gordas, de 400 a 700
Paridas, mestizas, de 360 a 680
Toros, de 180 a 560
Bueyes:
Flacos, de 280 a 360
A media gordura, de 410 a 560
Gordos, de 460 a 600
De trabajo, de 380 a 500
Varios:
Corderos, de $ 38 a 52
Yeguas, de 60 a 600
Caballos, de 50 a 500
Mulas, de 180 a 290

VENTAS AL PESO

Vacas, de $ 0.98 a $ 1.39 el kilo
Bueyes, de 1.01 a 1.38
Novillos, de 1.05 a 1.40
Torunos, de 0.98 a 1.20

FERIA SANTA ROSA

Oficina Santa Rosa 2250.—Estación San Diego.—Teléfono San Miguel 17

Precios corrientes del remate efectuado el 12 de Octubre de 1926:

VENTAS AL PESO

CERDOS
10 con 1012 kilos, a $ 1.71 kilos
10 con 798 kilos, a 1.59
10 con 726 kilos, a 1.51
10 con 580 kilos, a 1.50
9 con 512 kilos, a 1.48
3 con 188 kilos, a 1.43
2 con 178 kilos, a 1.38
2 con 180 kilos, a 1.28
3 con 206 kilos, a 1.17
14 con 760 kilos, a 1.20

CERDOS A LA VISTA
15 Cerdos chicos, a $ 30 c|u.

LANARES
100 Corderos, a 57.50 c|u.
24 Corderos, a 59.50 c|u.
50 Corderos, a 50 c|u.
70 Corderos, a 48.50 c|u.
55 Corderos, a 43.50 c|u.

APARATO COMPLETO
PARA SOLDAR AL OXIGENO
FRAGUA
CON VENTILADOR A MOTOR
y todas sus herramientas.
Maquinarias, herramientas, etc., de todas clases para taller mecánico.
SE VENDEN CON GRANDES FACILIDADES DE PAGO
J. JAHN, AGUSTINAS 837
O—13

FIERRO
Acanalado, galvanizado y negro para techo, de 6', 7', 8', 9' y 10' marca "ANCLA" y "AGUILA" respectivamente a precios fuera de toda competencia, ofrece la:
BARRACA DE FIERRO
S. SACK
Bandera N.o 827
Teléfono 3409 — Casilla 2[illegible]

AVISOS ECONOMICOS

1.—Avisos judiciales.

CITASE INTERESADOS CAPELLAnía $ 10,000 fundada Tomás Miranda, vacante fallecimiento Carlos Ovalle, denunciada María Mercedes Ovalle para que comparezcan término legal, bajo apercibimiento.—Segundo Juzgado. 19-O

POR AUTO 5.o JUZGADO CIVIL DE 10 de Setiembre último, declárase en quiebra a Américo Bertoni, nombrándose síndico a don Bernardo Muñoz y fijándose primera junta de acreedores el 29 de Octubre próximo a las 14 horas. 28-O

POR AUTO 5.o JUZGADO CIVIL DE 10 de Setiembre último declárase en quiebra a Américo Bertoni, nombrándose síndico a don Bernardo Muñoz y fijándose primera junta de acreedores el 29 de Octubre, a las 14 horas. 29-O

REMATE: POR RESOLUCION DEL juez del 2.o Juzgado de mayor cuantía, señalóse el 16 del presente a las 3 P. M. para el remate de la propiedad de la calle Diez de Julio N.o 737. Mínimum $ 25,000. Bases y antecedentes, juicio Vargas con Daza, secretaría del 2.o Juzgado.—El Secretario. 15-O

2.—Arboles, plantas y semillas. (Compra y venta)

ALMACENES DE SEMILLAS, MOrandé 717, recibieron inmenso surtido Petunias gigantes, verbenas, clarines Spencer, gloximias, bellis monstruosas, claveles americanos. Roygrass, trébol enano. Consulte precios. 8—Nov.

POROTOS ROCKA, SIETE SEMAnas, choclos americanos, tempranos, arvejas importadas, completo surtido hostalizas, garantizadas. Consulte precios. Almacenes de Semillas, Morandé 717. 8-Nov.

PRECIOSA PALMERA KENTIA grande, en macetero y otras plantas realizo barato, dirigirse: Edificio Ariztía, noveno piso. Ofcina 16. 13-O

VENDO PLANTA DE TOMATES LIso, francés a 40 pesos mil. Delicias 4253. 13—O.

VENDO LINDA JADINERA DE MAdera, varios botes helados usados. Rogelio Ugarte 1446. O—13

3.—Automóviles, afines y accesorios. (Compra - venta y composturas)

PARACHOQUES PARA TODA CLAse de autos. Fabrica y coloca: Taller de Niquelaje: ROSAS 2020. N|O.

BESA & Cía. Ltda
DELICIAS 950
CAMIONES PARA CARGAS Y PASAJEROS, DESDE $12.800 PARA TODOS USOS É INDUSTRIAS
23-Oct.

GARAGE PARA AUTO-CAMIONES Brockway, **SOTOMAYOR 51.** Trabajos rápidos y garantidos. Precios bajos, al contado. — **Rosenqvist y Cía Ltda.** 14-Oct.

CAMIONES DE REPARTO "FORD" Repuestos legítimos Ford. Neumáticos diferentes marcas. **Pedro Medina,** Agente autorizado Ford. **SAN DIEGO 1270** 17.Oct.

TALLER ELECTRICO completo. Carga de baterías por la estación más poderosa de Santiago. Profesional inglés. Consulte precios: **SOTOMAYOR 51. — Garage Brockway.** 16-Oct.

OFRECEMOS CONSTANTEMENTE grandes oportunidades en automóviles, facilodtdes. Sala de Exposición, Escobar y Ebell. Delicias 1751. O-14

AUTOMOVILES. ANTICIPASE DInero sobre consignaciones, ricos automóviles en venta, precios ocasión. Permuta por sitios, propiedades. San Antonio 816. O—14

DOY EN ARRIENDO CAMION 1 Y media tonelada, fiestas Primavera. Coquimbo 1168. 13—O.

CHANDLER CUATRO ASIENTOS en muy buen estado, tenemos encargo de vender rápidamente por ausentarse su dueño. Besa y Cía. Ltda. Delicias 950. O-13

CAMBIO POR SITIO O AUTOMOvil, Sombrerería. Tratar: Salas 272, casa H. O-13

VENDO REPUBLIC, NUEVA, REcorrido uno de los mejores; facilidades pago. Tratar: San Diego 127, de 12 a 2.30. O—13

RADIADORES ARREGLOS. — GALvez 138. 14-O

HUDSON SPEEDSTER BIEN equipado, en perfecto estado de funcionamiento, tenemos encargo de vender. Besa y Cía. Ltda. Delicias 950. O-13

DODGE ULTIMO MODELO, CON sólo 6,000 kilómetros recorridos, tenemos encargo de vender. Besa y Cía. Ltda. Delicias 950. O-13

SE VENDE UNA GONDOLA CON recorrido, San Pablo, se dan facilidades de pago. Tratar: calle Paz N.o 1045. 20-O

5 MODELOS DIFERENTES DE CArrocerías de carga para camión Ford, a precios regalados ofrecemos. Verlas donde Escobar y Ebell. Delicias 1751. O-14

MOTOCICLETA "INDIAN" VEN-

NO COMPRE NINGUNA CLASE DE CAMION O GONDOLA FORD SIN VER LA La CARROCERIA SANTIAGO EJERCITO 724.

AUTO PERMUTO POR MOTO CON side-car. Merino. San Martín 19. 20—Oct

VENDO GONDOLA FORD. VERLA y tratar, Vergara Montt 570 (Población Carmelo). 13O

ESTUDIANTES, ARRIENDO CAmión para la fiesta de la Primavera. Tratar: Delicias 3490. 14-O

ARRIENDASE PARA FIESTA CAmión Ford, Sotomayor 1267. 13-O.

CARROCERIA "SEMI-BUS", FORD, vendo ocasión. Loreto 250. 15-O.

COMPRO CARROCERIA FORD, DIrigirse, Independencia 402. Segundo Guerra. 13-O

COMPRAMOS CAMION FORD DE 1 y media tonelada, con poco uso. — Tratar: San Ignacio 2450. 14-O

SE VENDE GONDOLA FORD N.o 5917, recorrido Salvador-Mapocho. Tratar: Inspector Mapocho. O-14

MOTO VENDO; DOY PRUEBA, 800 pesos. Gorbea 2575. 14—O.

DIFERENCIAL TINKER AUTO LIviano, compro. Esmeralda 673. O—13

SE ARRIENDA UN CAMION FIESta estudiantes. Almirante Barroso 60. O—15

SE VENDE AUTO DODGE TURISmo, dos carrocerías. San Diego 1655. O—13

VENDO AUTO CARROCERIA ULtimo modelo, turismo 7 asientos amortiguadores Westinhouse 10,000 por carta Herrera, Carmen 56. 14-O

GONDOLA REPUBLIC TRABAJANdo, buen recorrido vendo $ 4,000 contado, resto facilidades. Casilla 2785. 14-O

CAMION FORD PERFECTO ESTAdo, partida automática, vendo de ocasión. Prat 28. 15-O

MOTO INDIAN STANDARD VENdo garantida. Lezaeta 510. 15—O

AUTO LIVIANO 5 ASIENTOS, buen estado, 4,300 vendo. Moneda 1420.

FIESTAS DE LOS ESTUDIANTES —Se arrienda un lindo camión de carga, grande, nuevo. Tratar: Blanco Encalada 1619-A. 14—O

COMPRO CHASSI CAMION CHICO, usado no siendo Ford. Blanco Encalada 2111. 15—O.

ARRIENDO CAMION DE CARGA, para las fiestas. San Alfonso 27. 14—O.

CAMION REPUBLIC, 25 PERSOnas arriendo fiestas. Sazié 1954. Casa 6. 14—O.

4.—Animales. (Compra y venta)

VENDO UN PERRO FINO DE UN año. Nuevo, Andrés Bello 89, entrando por Pío IX. 14-O

5.—Alhajas, joyas, monedas, etc. (Compra y venta)

JOYERIA S. ROSSETTI.—San Antonio 285. — Argollas-compromiso, oro 18 k., Ref., desde $ 20 par grabadas. — Relojes pulsera oro 18 k., desde $ 120. N|O.

NOVIOS: ARGOLLAS DE ORO DE 14 a 18 k., desde $ 30 par ofrece la Relojería Sportman. San Diego 780. Nov. 6

JOYERIA LA ROYAL ESTADO 56

ALO... ANDA A "LA ROYAL", seguro que te prestarán el máximum del dinero por mis joyas.

SIN COMPETENCIA.— ESTADO 30. Relojes Ancla, 18 ks., $ 145. Compromisos 18 k., $ 65 par de 10 gramos grabados. Artículos para regalos. Ventas por mayor. Precios excepcionales. **C. MOTTA.** Estado 30. 3-Nov

JOYAS INDIGENAS. BRASIL 21. 13-O

7.—Aves y pájaros. (Compra y venta)

CRIADERO RHODE ISLAND, Avenida Macul 396. Hay disponibles desde hoy huevos para incubar. Como de costumbre se garantiza el ciento por ciento de fertilidad devolviendo el importe de todo huevo infértil. Nunca compre Rhode Island antes de visitarnos. Si está desilucionado por los resultados obtenidos con sus compras de huevos finos para incubar, haga un último ensayo con este criadero y cambiará de opinión. 13—O

HUEVOS
Necesitamos proveedor de huevos para los
"Almacenes Económicos"
Dirigirse: Huérfanos 1189
O-14

GALLOS LEGHOMS NUEVOS, DE ocasión muy finos. Miraflores 653.

HUEVOS FRESCOS, CIENTO 25.00. Copiapó 1144 Teléfono 3904.

NUEVO ESTIRADOR DE PANTAlones, privilegiado por el Supremo Gobierno de Chile. Manuel Bjstih. Carmen N.o 96, casa N.o 21. 18-O

HUEVOS FINOS LEGHORN Y CAtalanas, seis pesos docena se venden en Ñuñoa. Richard 8. 16O

8.—Avisos varios.

CAMISERIA "EL SIGLO", (ANTIgua Matas y Co.) Delicias 1750 (Portal Edwards). Camisas sobre medida, pijamas, calzoncillos, Corte y confección perfectos. Talleres propios en el mismo establecimiento. Importación de artículos de punto. Envíos a provincias. Precio fijo. 13-Oct

Calzado Tejido

A. Prat 103 *J. Rafael*
Oct. 20

LA MUTUAL DE LA ARMADA Y Ejército.— Seguros de vida pagado en el mes de Setiembre de 1926. Conscripto, Batallón de Explotación, José S. Silva, Puente, $ 2.000; cocinero 2.o Escampavía "Elicura", Eusebio Sanhueza, Talcahuano, $ 4,000; Reserva, Industrial, Alvaro A. Duque, Valparaíso, $ 20.000; Mecánico en retiro, Abraham Villegas, Valparaíso, $ 3.000; Sargento 2.o Regimiento Maipo N.o 2. Alejandro Quiroz, Valparaíso, $ 5,000; Cabo Regimiento Húsares, Luis Molina, Angol, $ 5.000; Grumete, Escuela de Radiotelegrafía, Rolando Bontal, Talcahuano, $ 1.000; Cabo 1.o Regimiento Chillán, Pedro Escanilla, Chillán, $ 5,000; Instructor de Armas, en retiro, Celedonio Arce, Talcahuano, $ 5,000; Empleado particular, Braun y Blanchard, James W Walker, Valparaíso, $ 10,000; Reserva, Cía. de Seguros La Franco-Chile, Francisco Miranda, Valparaíso, $ 30,000; Cabo de Armas, Depósito de Marineros, José A. Olguín, Valparaíso, $ 3,000; Soldado, Batallón de Explotación, Arturo Urbina, Santiago, $ 5,000; Soldado, Escuela de Caballería, Carlos A. Guzmán, Santiago, $ 3,000. O-16

AVISO AL COMERCIO.—EL CASInó de Oficiales de Mabille ruega a los señores comerciantes, remitir sus cuentas a la brevedad para su cancelación.

CASA BERSANO,
DELICIAS 3247 PLAZA ARGENTINA
PROVISIONES
PROVEEDORES DE FAMILIAS
CUENTAS MENSUALES
N|O.

COCINAS Y MENAJE

DONDE
FAURÉ
CARMEN 315
FÁBRICA

JUGUETES, POR PRIMERA VEZ. El trust de Juguetería Europea abre sus puertas con un selecto surtido en juguetería. Ofrece por mayor y mejor, juguetes de todas clases, así como varios artículos para regalos Desafía toda competencia en precios. Huérfanos 854. Frente Gath y Chaves. O—14

10. — Casas, departamentos y piezas amobladas. (Ofrecidas y buscadas)

SE ARRIENDA CASITA NUEVA amoblada estilo colonial, todo en espléndido estado. Verla de 2 a 5 P. M. Bellavista 0197. N-O

$ 500 CASA RECIEN REFACCIOnada 2275. 13-O

ÑUÑOA, CASA-QUINTA, FLAMANte, $ 200. Electricidad. Sucre término, entrando por Luis Cuadra, 3.a cuadra. 13—O.

ARRIENDASE CASA, 5 PIEZAS, fuera servicio. Calle Antonio Varas 261 O—14

ARRIENDO REGIA CASA CENtral. Calle Nueva Lastra 660. O—13

ESPLENDIDAS PIEZAS AMOBLAdas calle, para dos jóvenes. Pedregal 32. 15—O.

ARRIENDO MATRIMONIO O PROfesional casa o departamento amoblado. Echaurren 18. 13-O

PIEZA AMOBLADA, OTRA SIN muebles, balcones calle, lavatorio desagüe. Bandera 236. O-17

PIEZAS AMOBLADAS PENSION. Marcoleta 545. O-15

$ 800 ARRIENDO CASA AMOBLAda catorce piezas. Tratar: Castro 710. O—26

ARRIENDASE PIEZA AMOBLADA puerta la calle. San Francisco 106. 15-O

ARRIENDASE DOS PIEZAS, UNA amoblada caballero o matrimonio sin niños. Dr. Brunner 654. 14—O

11. — Casas, departamentos y piezas sin muebles. (Ofrecidas y buscadas)

Casas

$ 600 ALTOS CENTRALES, DIEZ piezas. Santo Domingo 1442. 14O

NECESITO CASA QUINTA, ARBOles grandes, tres dormitorios, rápido

350 CASA ESQUINA, BUEN ESTAdo, otra 155, en Cité. Herrera 616. 13-O

$ 250 PEDREGAL, 9, CASA ASOLEAda, altos. 14-O

$ 275 CHALETS LIMPIOS, SEIS HAbitaciones, servicios, subterráneo, patio. Brasil 748. Chalet 10, interior. 13O

ARRIENDO CASA RECIEN REFACcionada, Rosas 1742. 13O

DEPARTAMENTO DOS PIEZAS, EN casa moderna, primer piso, bien asoleada, arriéndase en San Diego 379, casa B. 14-O

ELEGANTE RESIDENCIA, CALLE Concepción, 50 metros San Diego. Estucada 12 piezas, gran galería, toda comodidad. Facilidades pago. Tratar: Prat 1556. O-14

$ 500 ALTOS SE ARRIENDAN, Carmen 336. Llaves al frente. Tratar: B. Jiménez. Morandé 432. O-4

220, ARRIENDO CASA ALTOS, próxima Ejército. Domeyko 1771. O—13

$ 320 ARRIENDASE ESPLENDIDA casa altos, moderna. San Pablo 2244. 14-O

ARRIENDO SALON 17x8, SUBTErráneo, 8 piezas, dueño. Madrid 1894. O-13

$ 200 ARRIENDO CASA. VICUÑA Mackenna 584. 14-O

$ 300, 280 Y 150 ARRIENDASE casas recién terminadas. Cumming 950. 13—O.

ARRIENDO CASA CUATRO PIEzas. 5 Abril 4071. 14—O.

$ 200 VERGEL A 4 CUADRAS LLAno Subercaseaux. Casa un piso, con hall, 3 piezas, baño, servicios, jardín y huerto, ofrecemos en arriendo. Hudson y Silva Lda. Huérfanos 1243. 13—O

$ 325 CASA ALTOS BARRIO SAN Cristóbal, 6 buenas piezas, hall, servicios, arriéndase. Hudson y Silva Lda. 13—O

$ 300 CASA EN ALTOS CON 6 PIEzas, hall, galerías, servicios, arriéndase. Hudson y Silva Lda. 13—O

$ 450 ALTOS FLAMANTES, CON 7 piezas habitaciones y servicios; ofrecemos en arriendo a 50 metros de San Diego. Hudson y Silva Lda. 13—O

$ 600 CHALET DE 2 PISOS PROXImo a Vicuña Mackenna con hall, salón, comedor, 4 dormitorios, baño instalado, servicios, patio, garage, terraza, arriéndase. Hudson y Silva Lda., Huérfanos 1243. 13—O

$ 500 CASA RECIEN REFACCIOnada. Moneda 2275. O—14

$ 115, 135 LINDAS CASITAS MOdernas para matrimonios. Consulte precios y se convencerá que la Cité Blanca es la más elegante y barata para gente decente. Tome autobús Salvador, bajándose Lautaro. Avenida Infante 1436. 16-O

150, 250, 3[illegible] CASAS NUEVAS 1 1|2 cuadra Río. Avenida de la Paz 279-A. 15—O

ARRIENDASE ESPLENDIDOS ALtos muy centrales. Santa Rosa 135. Verla de 2 a 6. O-13

CASITAS HIGIENICAS $ 60, CAStro 472, Cité Modelo.

CASA COMODA Y ASEADA, EN muy buena situación, cerca de tres líneas de carros, se arrienda para el 15. Canon: $ 220. Tratar: Avenida Matta 577.

VICTOR MANUEL 1660, ARRIENdo cómoda casa, seis piezas y tres patios. 14—O

SE ARRIENDAN UNA O DOS PIEzas a personas solas, sin niños. Domeyko 1955, casita 3. 14—O

ARRIENDASE CASA QUINTA, EStación Maipú. Tratar: Aldunate 820.

CASITA-QUINTA SE DESEA arrendar, se prefiere barrio Ñuñoa, Providencia o Los Leones. Ofertas a N. N., casilla 558. 13—O

ARRIENDO CASA ALTOS Y BAjos, Maestranza 1247, toda comodidad, hall, seis piezas, fuera servicio, 220 pesos. Compañía 2075.

ARRIENDO CASA ROSAS ESQUIna García Reyes, en 400 pesos, tiene toda comodidad. Tratar: Compañía 2075. Llaves, Almacén.

ARRIENDASE EN BUENAS CONdiciones, casas. García Reyes 533. 15—O.

300 ARRIENDO ESPLENDIDOS ALtos. Andes 2750. 17—O.

Departamentos

ARRIENDO DEPARTAMENTO anexo baño. Lastarria 78. 13—O.

$ 150 DEPARTAMENTO TRES PIEzas, balcón, calle arriéndase. Blanco Encalada 2116. 13-O

SE ARRIENDA ESPLENDIDO DEpartamento a la calle, con baño, en Claras 150, apropiado para matrimonio o profesional.

ARRIENDO DEPARTAMENTO DOS piezas calle, casa honorable. Cerro 34. 14—O

DEPARTAMENTO CASA-QUINTA arriendo. Madrid 750.

DEPARTAMENTO DOS PIEZAS, arriendo, Nataniel 149. 13-O

DEPARTAMENTO CENTRALISImo en casa de familia honorable sin niños, con cocina independiente, 4 ó 5 piezas se arrienda. Arturo Prat 474. O-14

$ 200 DEPARTAMENTO ALTOS, 3 piezas puerta independiente arriendo. San Pablo 2202. 13O

ARRIENDO DEPARTAMENTO 3 piezas a matrimonio solo. Aldunate 1907.

ARRIENDO DEPARTAMENTO 2 O 3 piezas, derecho cocina, a matrimonio sólo. Prefiero extranjero. San Francisco 347. 14-O

ARRIENDASE DEPARTAMENTO 2 piezas, a personas solas, luz, cocina. Serrano 124. 13-O

DEPARTAMENTO A LA CALLE, para instalar fotografía, necesito. — Santa Rosa 1054. 13-O

DEPARTAMENTO INDEPENDIEN-

Piezas

CASA DE FAMILIA ARRIENDA pieza a persona sola, $ 30, sin luz, $ 37 con luz. Diez de Julio 462, casa 13. O—20

OFREZCO DOS PIEZAS CON O SIN muebles. Coquimbo 373. 13—O.

SE ARRIENDAN DOS PIEZAS CON cocina. Cóndor 719. 14-O

ARRIENDO PIEZAS, PRAT 594 18-O

ARRIENDASE PIEZA. SERRANO 475. O-14

PROVIDENCIA 281, ARRIENDO tres piezas, familia de respeto (no pensión). 14—O

SE ARRIENDA PIEZA A SEÑORA o señorita. Arturo Prat 1457.

SE ARRIENDAN 3 PIEZAS EN ALtos. Recoleta, Vera N.o 463. 14—O

ARRIENDO PIEZAS CON O SIN muebles o pensión. Marín 189. 14—O.

PIEZAS ARRIENDO, HIGIENICAS. Barroso 83. 17—O.

PIEZAS CON O SIN MUEBLES, arriendo casa quinta. Madrid 750. 13—O.

12.—Compra y venta de sasas y sitios

E. CEPPI, ARquitecto: **SOTOMAYOR 37. — Te**léfono 999. 15-Oct.

VENDO LOS ULTIMOS SITIOS DE los terrenos Manuel Montt, a una cuadra de Irarrázaval, muy barato y con grandes facilidades. Bilbao 170 Alameda, de 12 a 3. O-14

VENDO CHALET CON TODAS LAS comodidades, en Ñuñoa, Avenida General Saavedra 875, a 2 cuadras de Irarrázaval, y a 20 metros de Manuel Montt, Bilbao 170 (Alameda). 12 a 3. O-14

VENDO O PERMUTO 18 HECTAreas de terreno especial para población, a 15 cuadras del Matadero, muy barato. Tratar con su dueño, Bilbao 170, Alameda, de 12 a 3. O-14

$ 95,000 VENDO CASA NUEVA, DE esquina, dos pisos. Santo Domingo 1706, Verla de 2 a 5. O-13

VENDO SITIO CINCO PIEZAS, galpón apropiado instalar industrias. Aldunate 1470. Tratar: Recoleta 772 O—13

VENDESE CASITA, RIO JANEIRO 550, tratar: Avenida Chile 857. 13-O

$ 20,000 VENDO SOLIDA CASA EN Rogelio Ugarte. Tratar: San Ignacio 1059. O-14

$ 135,000 ESPLENDIDA RENTA.— Propiedad compuesta de ocho casas, situación inmejorable, renta: 17,500 pesos. Tratar: Teatinos 254, Oficinas 58-59. De 5 a 6 y media. 15-O

COMPRO CASA VEINTICINCO A cuarenta mil pesos o sitio para edificar. Ofertas: G. P. Casilla 862. 14-O

COMPRO CASA CUARENTA A SEsenta mil pesos. Dirigirse a Carrera 341. 14-O

70.000 VENDO ESQUINA IDEAL, panadería 12 piezas, salón, galpón, grandes, dueño. Madrid 1894. O-13

VENDO CASA EN MADRID NUmero 1319 de cal y ladrillos, con estuque estilo italiano, 5 piezas, hall, patio pavimentado y 3 dependencias. Precio $ 25,000 al contado. Referencias: Ahumada 8. 14—O

VENDO DOS CASITAS BIEN SItuadas, con facilidades de pago, un paso Recoleta. Maipo 569. O—13

$ 75,000 VENDO CASA VIEJA, ROsas próximo Amunátegui. Domeyko 1771. 13—O.

CHALET TODA COMODIDAD 53,000 pesos, calle Inés Palma 0251 (frente a Seminario 760). Tratar: V. Mackenna 216. 17—O

162,000 VENDO EXTENSA PROPIEdad comercial, frente dos calles. Independencia 734. Rosas 2123. O—13

$ 7,500. VENDO SITIO CON CUAtro piezas y galpón para carretela. Dávila Larraín 1541. O—14

VENDO CASA, TODA INSTALAción, facilidad de pago. Constantino N.o 27. Tratar: Chorrillos número 533. 20—D

LILLO 343, EXTENSA CASA VENdo $ 45,000. 15-O

CALLE CONCEPCION, VENDO BAratísima cómoda casa, estucada, pintada al óleo, doce departamentos, gran galería, facilidades pago. Tratar: Prat 1556. 15—O

PEÑAFLOR, VENDO DOS QUINtas en la mejor situación; tratar: Morandé 730.

13.—Compra y venta de negocios

VENDESE ALMACEN ABARROTES por no poderlo atender su dueño. Espléndida situación. Tratar: Marín 25. Casa 2. O—14

VENDO ALMACEN MENESTRA por no poder atenderlo. Mapocho 2886. O—13

NEGOCIO FRUTERIA, COMESTIbles, acreditado vendo de ocasión, por viaje urgente. Prat 28. 13—O

VENDO MEJOR PELUQUERIA del barrio, por no poderla atender. San Pablo 2567. 13—O

SE VENDE UNA TIENDA EN MUY buena situación: datos, San Diego 396. 13-O

VENDO BAR Y CASA CENA POR NO poderla atender, dos negocios, patente recién rematada, abierto día y noche, o admito socio. Inés de Aguilera

VENDO LAVANDERIA NORTEamericana. Lira 887. O-14

POR VIAJE URGENTE SE VENDE negocio menestras. Independencia 765 lado de cité. O—14

VENDO ALMACEN POCO CAPItal, clientela formada, barrio excelente, frente varios pasajes, por ausentarme Santiago. Chacabuco 82. O—13

SE VENDE LA ACREDITADA Y antigua peluquería Edén, con cigarrería y lustrín, por no poderla atender su dueño, con derecho al local. Independencia 714. O—13

600 REGALASE DERECHO ESpléndido negocio, instalación. San Francisco 307. 15-O

POR VIAJE URGENTE AL EXtranjero vendo cualquier precio razonable negocio comestibles y frutería. Prat 28. 15-O

VENDO CARNICERIA, NATANIEL 44, con buena clientela por no poder atenderla su dueño. 15—O

VENDO CASI REGALADO BODEguita menestras y frutos del país. Precio factura. Poco capital. Carmen 561. 14—O

VENDO RESTAURANT. TRATAR Delicias 3448. 16—O

BAR CON ANEXO CIGARRERIA Y pensión, local gratis, vendo de ocasión por tener otro negocio que atender. Santa Isabel 0307. 15—O

CARNICERIA DE OCASION VENdese. Ejército 760. 15—O

REGALO PELUQUERIA 2,500. INdependencia 1010. 14—O

VENDO ACREDITADO MERCADIto, poco capital. Delicias esquina Covadonga, buena casa habitación.

ALMACEN IMPOSIBILIDAD ATENderlo vendo, permuto. Venta 180 pesos diarios. San Pablo 2172. 15—O

REGALO CARNICERIA, 1.000. LAStra N.o 1693.

VENDO PELUQUERIA. INDEPENdencia 429.

14.—Citaciones.

SOCIEDAD PROTECCION MUTUA de Empleados de Bancos de Chile. — Cítase a junta general extraordinaria para el Jueves 14 del presente, a las 6 y media P. M., con la siguiente tabla: 1.o Aprobación reforma de los estatutos. 2.o Ratificación votación aumento de la cuota mensual.— Siendo segunda citación, se celebrará sesión con el número de socios que asista. — El Secretario. 14-O

Cuerpo de Bomberos.

1.a COMPAÑIA DE BOMBEROS "Deber y Constancia".—Cito a la Compañía a reunión para el Viernes 15, a las 9 1|2 P. M. Punto de reunión Tenderini 147. Tabla: Informe de la comisión revisora de libros y admisión de voluntarios.— El Secretario.

CUERPO DE BOMBEROS.—CITAse a las cuatro compañías de escalas a ejercicio combinado el Lunes 18, a las 9.45 P. M., en la Plaza Francia.—El secretario general.

6.a COMPAÑIA DE BOMBEROS.— Salvadores y Guardias de Propiedad.—De orden del director, cito por tercera vez, a la Compañía a sesión para el Jueves 14 del actual, a las 7 P. M. Tabla: Reforma del reglamento, informe de la comisión revisora de libros, renuncia del ayudante, elección de reemplazante, admisión de voluntarios y demás a que haya lugar.—El secretario.

12.a COMPAÑIA DE BOMBEROS.— "Chile Excelsior".— Cito a la Compañía a academia para los días Miércoles, Jueves y Viernes de la presente semana. Reunión en el cuartel a las 9 P. M. Uniforme de trabajo.— El Ayudante.

3.a COMPAÑIA DE BOMBEROS.— Bomba "Claro y Abasolo.— Cítase a sesión ordinaria de Compañía para el Viernes 15 del presente a las 7 P. M. Tabla: Balance de Tesorería y demás asuntos a que haya lugar.

3.a COMPAÑIA DE BOMBEROS.— Bomba "Claro y Abasolo.— Cítase a la Compañía a Acamedia y Ejercicio, para el día Jueves 14 del presente, a las 9.30 P. M.— Uniforme de trabajo.— Reunión en el cuartel.— El Ayudante.

SEGUNDA COMPAÑIA DE BOMBEros "Esmeralda".— Cítase a la Compañía a sesión ordinaria para el Jueves 14 del presente a las 9 3|4 P. M. Tabla: Informe de la Comisión Revisora de Libros, Informe de Tesorería y Reforma del Reglamento. —El Secretario.

15.—Compras y ventas varias

HELADEROS: OFREZCO LECHE cocida, especial para helados, puesta a domicilio a precios bajísimos. Pídala hoy mismo a San Pablo N.o 3625 Telf. Ing. 75 Yungay. 15—O.

FABRICA
CHACABUCO 13
PRECIOS
INCOMPETIBLES
EN BAÑOS Y CALIFONTS
N|O.

CANASTOS FINOS PARA PICKnick y toda clase de usos. Jaulas finas liquida cualquier precio razonable. Frutería Central. Estado 25. 14-O

CONTRATO LECHE
Fundo Lo Matta, a 7 kl. de Santiago, por caminos de 1.a, vende su producción.
Casilla 908

SE VENDE UNA ESTUFA PA plancha, con caldero. Eleuterio Ramírez 1148.

FONDO COBRE CAPACIDAD litros vendo, Nataniel 149.

LEÑA EUCALIPTUS A quintal, álamo muy bajo precio. Herrera 1374.

VENDO ALAMBRE LISTO enfardar. Av. Matta 890.

PRODUCCION LECHE, dor 20 decálitros, fundo San Bernardo, véndese. Huérfanos 1059, piso 2. o,dpeartamento

POR CUENTA DE FUNDO desde 10 sacos carbón espino, tallo peso 60 a 65 kilos, palco $ 18 con saco, hago precio especial. Delicias

VENDO CAJONES VACIOS Maule 1075.

COMPRO PRODUCCION DE Antonio Varas 168.

ROMANITA 120 KILOS, de mostrador, cocina económica, do. Artesanos 983.

ROMANAS 500, 300 KILOS, zas, 5, 10 kilos. Vendo barato. ca Romanas. Bulnes 216.

QUESOS DE CABRA OFREZCO bajo precio(por mayor y Mantequilla fresca diariamente de Mayo 879, El Faro.

OCASION UNICA VENDO mante sobrecama alpaca y 140, alfiler corbata oro y te 7 brillantes 70. Eleuterio rez 1349.

500 SACOS TRIGEROS DE lo uso, realiza a $ 1.50 klin 1165.

VINO ASOLEADO PARA le mejor que hay en Santiago, 1,500 litros. San Diego 1114.

16.—Dentistas.

GUIDE SUS DIENTES

LIMPIE tes, placa artificial tas especi pillos para Polvos para tar placas Especiali ciedad Co va Dental da 1053, Iglesia A

DENTADURAS POSTIZAS, quebradas, compro, Maestranza

17.—Escuelas de Chofe

ESCUELA PRACTICA CHAUFFEURS mecánicos, cursos rápidos marcas, también enseñanza cánica, electricidad, por co dencia. Vicuña Mackenna

18.—Extravíos y hallazgos

ESTUCHE PARA ANTEOJOS carrera, olvidado el Domingo Club Hípico, al lado de las nas de tercera, donde se los coches de accionistas, ficará a quien lo devuelva Antonio 717.

GRATIFICO QUIEN DEVUELVA breta con documentos y agencia perdida día 11, Edua vares. San Ignacio 1460.

BUENA GRATIFICACION SE a la persona que haya la parte de abajo de un tiene una bolita de coral Riquelme 576.

19.—Empleados para mercio y oficinas. (P dos y ofrecidos)

JOVEN SERIO CON CONOCI tos contabilidad, buena letra, a máquina. Recomendaciones rencias excelentes. 10 de Julio 1009.

PERSONA CON RESPONSA dad y fianza se ofrece para zas de casas y cités. Av. N.o 390.

JOVEN TITULADO EN AG tura, contabilidad agrícola, tensiones, sueldo, actualmente pado ofrécese para el campo T., Fariña 439, casa 8.

EMPLEADA COMPETENTE práctica en la dirección de de sastrería, se necesita. copia de antecedentes y de ots, sólo por escrito, a casilla Santiago.

CORREDOR PARA VENTA tequilla fresca, necesítase. nos 1059, piso 2.o, departamento

SE OFRECE JOVEN SERIO conocimientos contabilidad letra, escribe a máquina. daciones, referencias excelentes de Julio N.o 1009.

JOVEN TITULADO EN AGRI tura, contabilidad agrícola, tensiones, sueldo, actualmente pado ofrécese para el campo T., Fariña 439, casa 8.

SEÑORITA NECESITO QUE SEPA escribir bien rápidamente a na. Teatinos 86.

EMPLEADA PARA PASTELERIA y Fuente de Soda se necesita Diego 2035.

NECESITO VENDEDORES PARA vender té domicilio. Maule

AYUDANTE JOVEN, SE NECESITA

21. — Haciendas, fundos, chacras y terrenos. (Compra-venta y arrendamientos)

PERMUTO, VENDO FUNDO RULO, muy fácil riego, a cuarenticinco minutos Santiago, ciento cincuenta hectáreas, muchas facilidades. Casilla 3864. 13—O

2.—Hoteles y pensiones.

SA RESIDENCIAL EXTRANJERA ofrece espléndidas piezas, magnífica comida. Estado 186. O-19

ARRIENDA PIEZAS CON PENSION. Av. Matta 970. 14—O

HOTEL NUEVA YORK, PIEZAS ndidas, desde $ 4, con pensión ría, 8. San Diego 254. 28-O

HOTEL FORNOS, PIEZAS AMOBLADAS desde $ 3, pensión económica. San Diego 117. 3-Nbre.

ARRIENDO ESPLENDIDA PIEZA con o sin pensión. San Pablo 2029. O.13

HOTEL SAN DIEGO. — ESPLENDIDO almuerzo o comida, $ 2. Pensión con pieza, $ 160. De mesa, $ 90. Piezas para pasajeros. — **SAN DIEGO 413.**

nta, piezas amobladas, desde pesos diarios, con dos camas, $ 5. Hotel Buenos Aires. Delicias 91. D—9

PIEZAS CON PENSION. ALONSO alle N.o 827. O-13

PIEZAS CON O SIN PENSION. n 18. O-13

RESIDENCIAL FAMILIA HONORABLE, piezas pensión, matrimonio o Alameda 2528. 13-O

PENSION RESIDENCIAL. MOLINA 144, confort, economía. O-18

ARRIENDAN PIEZAS CON PENSIÓN con o sin muebles Ty se da pensión de mesa. Serrano 79. 13—O.

ARRIENDA ESPLENDIDO DEPARTAMENTO en bajos con pensión. — Arturo Prat 235. 14O

PIEZAS CALLE, PENSION, TELEFONO. Todo respeto. Carmen 56. 16-O

BIARRITZ HOTEL, CHACABUCO piezas para matrimonios a seis y pesos diarios. Camas muy aseadas. 13O

MATRIMONIOS HONORABLES, pieza a la calle con pensión, por pesos. Plazuela Freire, 590, esquina Argomedo. 13O

ARRIENDO PIEZAS CON PENSION, Francisco 323. 15-O

UNA BUENA PENSION PIEZA amoblada. Cóndor 1353. O-13

PENSION DE MESA, PRECIOS convenientes. Av. Matta N.o O-13

ARRIENDO LINDAS PIEZAS CON Claras 144. 13O

PIEZAS PENSION, DIAS, MESES, Almirante Barroso 651. 13-O

CABALLERO EXTRANJERO BUSCA una o dos piezas en casa moderna de familia. Pieza debe ser a la calle, sin muebles y pensión. Casilla 1129. O-13

BUENA PENSION, CARMEN 135. 13-O

PIEZA CALLE CON PENSION. — Prat 187. 16—O

ARRIENDO UNA PIEZA O DEPARTAMENTO con buena pensión de familia. Moneda 639. 14—O

ALAMEDA 1621, PIEZAS PENSION, bajos. 15—O

ARRIENDO UNA O DOS PIEZAS pensión. García Reyes 57. 14—O

PENSION SANTO DOMINGO 1219, pensión. Echaurren 69. O—13

PENSION MADRILEÑA, VIAJEROS días. 21 Mayo 843. O—13

DEPARTAMENTO AMOBLADO INDEPENDIENTE con pensión en casa familia sin pensionistas necesito arrendar. Dirigirse: Casilla 179.— S. A.

PIEZAS CON PENSION. NATANIEL 114-A. 14-O

PENSION, PIEZA AMOBLADA ENTRADA San Martín 655.

CASA FAMILIA ARRIENDO departamento y pieza con o sin pensión. Independencia 1168. 15—O

SALON, BALCONES CALLE, PENSION ofrece familia matrimonio, caballeros, Compañía 2519. 15—O

BONITA PIEZA CALLE CON PENSION ofrécese matrimonio honorable dos jóvenes amigos. Arturo Prat 15—O

ELEGANTE PIEZ. GRANDE, CON pensión, con sin muebles, ofrece familia extranjera, precio a matrimonio o dos caballeros, 460 mensuales. Santo Domingo 2068.

BUENA PENSION, MORANDE 753. 14—O.

ARRIENDO PIEZAS AMOBLADAS, matrimonios, con pensión. San Diego 311.

—Instalaciones y accesorios para negocios (Compra y venta)

VENDO UTILES CARNICERIA, O negocio, Mapocho 2886. O-13

VENDESE ESTANTERIA, MESON Billar, Maturana 814. 15—O.

CALLE SAMA 1016, POR CONCLUSION se realizan útiles de cantina y restaurant, mesas mostradores, comamparas, tambores de fierro, etc. 15—O

PELUQUERIA ARRIENDO, O NECESITO peluquero, con herramientas. Independencia 2035.

VENDO VIDRIERAS OCASION. — Recoleta 1969. 14—O

OCASION VENDO BONITA INSTALACION negocio, arriendo barato. Plaza Brasil 369. 13—O

OCASION, VENDO INSTALACION Ferretería San Diego 747. O—13

—Instrucción y educación. (Colegios, academias y profesores)

OFRECESE SEÑORA CLASES INGLES, enseñar niños, dirigir carta casilla 81-D. 19-O

CONTABILIDAD, TAQUIGRAFIA, enseña profesor larga práctica, Moneda 1015, tercer piso. 23-O

CURSOS MENSUALES ENSEÑAN máquina, Ricardo Sta

CONTABILIDAD, TAQUIGRAFIA, idiomas, dactilografía, enseñamos rápidamente. Instituto Comercial. — Agustinas 1060.

"MECANICA Dental". Masaje Físico. Belleza Científica Cirujano, Pedicuro, Ortopedia. Coiffeur (arte peluquería). Comercio: Telegrafía. Contabilidad general. Taquigrafía. Dactilografía, etc. También por correspondencia. Diplomas válidos. Pida prospectos. Director: Prof. Díaz Gascogne (autorizado por Supremo Gobierno). Instituto Profesional. "Presidente Alessandri". Bandera 127.

25.—Instrumentos musicales, afines y accesorios. (Compra-venta y composturas)

DISCOS VICTOR TODAS MARCAS, desde $ 4. Llegaron últimas novedades. Cambio discos usados, rotos por nuevos. Máquinas Singer, victrolas. Vendo facilidades pago. Repuestos en general. composturas económicas, muebles para victrolas. San Pablo 2786. Oc.-15

VICTROLAS.-DISCOS. COMPOSTURAS FACILIDADES PAGO. SAN PABLO 2202

O|N

MUSICA JAZZ, BHUMBA, INSTRUMENTO típico para fiestas Primavera, único en Chile. San Pablo 1515. O-15

OCASION REGALO PIANO 1\|2 COLA. Manuel Montt N.o 2905. O-14

PIANO ALEMAN FLAMANTE VENDO, barato, dirigirse: Edificio Ariztía, noveno piso, oficina 16. 13-O

VENDO RICO PIANO ALEMAN.— Bascuñán 288. 13—O.

RICA VICTROLA CON DISCOS, vendo muy barato. Molina 546. 16—O

PIANO SCHIEDMAYER, TRES PEDALES. vendo facilidades, Ahumada 31. O—13

DISCOS DOBLE VEINTE REGALO a 2.50. Recoleta 2103.

PIANO ELECTRICO FLAMANTE véndese, arriéndase. Huérfanos 2496. 14—O

RIQUISIMO PIANO ALEMAN MODERNO, armadura metálica, flamante, 2,600. Dardignac 215.

RICO PIANO, CLAVIJERO BRONCE, flamante 1,950. Santo Domingo 2008.

PIANOS ARRIENDO, BELLAVISTA 149. 14—O.

27.—Medicina y Farmacia

OPTICA G. Tschumi. — Estado, esquina Huérfanos: cristales, bifocales. — Cristales Punktal Zeiss Precios moderados. 19-Oct.

CANOSOS: NO BOTEIS PLATA comprando tinturas desconocidas. Comprad la tintura Vegetal Herg que podéis probar aquí mismo. Angamos 275. 23-O

SIFILIS, GONORREA, CONSULTAS gratuitas, 1-6. Nocturna 8.30-10. Doctor Cifuentes. Santo Domingo 1953. 15—O

PERLAS LIQUIDAS

ORIENTALES 18

inmejorable para las morenas

FAJAS, SOSTENES VENDAS, MEDIAS DE GOMA A MEDIDA FABRICA SANTO DOMINGO 2048

4-N.

28.—Materiales de construcción. (Compra y venta)

MOSAICO, LINDOS DIBUJOS, TUBOS cemento, todos diámetros, tapas cámaras, desgrasadores granito, soleras, cemento Aisen y Melón. Lira 715. O-22

CARRETILLAS toda de acero o de fierro y madera con rueda de 10 rayos para trabajo recio y todos los propósitos ofrece la Fundición y Fábrica **José Robinovich. HUERFANOS** 2653. Casilla 1234.

MATERIALES DE CONSTRUCCION: Se venden varios, galpón con zinc, nuevo y usado blanco, vigas de pino de 8, 10 y 12 metros largo, mampara, pisos y varios. Dieciocho 781. 13—O.

CONTRATISTAS CONSTRUCTORES, vendo herramientas y andamios en uso. Nueva Andrés Bello 89, entrando por Pío IX. 14-O

PLANCHAS NEGRAS REALIZO.— Gálvez 731.

CAJA HERRAMIENTAS CARPINTERO, vendo, Libertad 51. O-14

ARENA Y RIPIO SE OFRECE POR cantidad pequeña. Ofertas: Ahumada 175, de 5 a 7 P. M. 14-O.

ADOBES SE VENDEN ESPERANZA 538. 13-O

29.—Maquinarias, motores, afines y accesorios. (Compra-venta y composturas)

PRENSAS PARA HACER TEJAS compro. También máquina cortadora de galletas para tejas. Casilla 1545. O—30

A HUERFANOS 2448, DIRIGIRSE para maquinaria y materiales de ocasión. 19-O

NEGOCIO DEL DIA. VENDO MAQUINA para haber albogón de azúcar. San Pablo 1884. O—13

BRUNSVIGA (ca)lculadora. Pida- La mejor calla a **Polsch y Cía. AGUSTINAS 1074.** 31-Oct.

ZAPATEROS, VENDESE MAQUINA punteadora 2.500, descarnadora, 800, clavadora de tacos, 200. Bustamante

ANAFES Y "COCINAS", Primus y "Svea", sopletes y cautines a parafina y bencina. Repuestos en general. Taller especial de composturas. **Augusto R. Graf. SAN DIEGO 87.** 21-Oct.

MAQUINAS de escribir a bajo precio, garantidas. nas. Seriedad y garantía. Composturas de todas clases de máquinas. Morandé 410. Teléfono 4819.

MAQUINARIAS, UTILES Y ENSERES vendo ocasión. Unión Americana 77. 25—O

NEGOCIO DEL DIA. VENDO MAQUINA para hacer algodón de azúcar, San Pablo 1884. 15-O

BIGORNIAS DE acero Fabricación Sueca, de 50 hasta 180 kgs. **FUNDICION LIBERTAD.** LIBERTAD 68.

COMPRO PRENSA IMPRIMIR, TAMAÑO cuarto mercurio, pago al contado. San Pablo 1536. O-13

$ 700 OCASION VENDO TORNO Mecánico, de pie, o trasmisión flamante. Avenida Portales 3083. 13O

REGISTRADORA NATIONAL FLAMANTE, último modelo, vendo perdiendo mil pesos. Dirigirse: Edificio Ariztía, noveno piso. Oficina 16. 13-O

REVOLVEDORAS POCO USO; SOBADORAS vendo. Andes 2230. 13—O.

SE VENDE UNA MAQUINA REGISTRADORA, poco uso. San Pablo 1636. 14-O

30. — Menajes. (Compra-venta y composturas)

MUEBLES DORMITORIOS, COMEDORES, salón escritorios, variedad estilos y especialidad en coloniales. Precios bajísimos. Grandes facilidades de pago con entrega inmediata. Especialidad sillas desde 100 pesos docena. Venga consultar Fábrica Nacional de Muebles. Serrano 398. N O.

MUEBLES: OFRECEMOS CUALQUIER estilo, precios muy ventajosos; entrega inmediata, grandes facilidades de pago. Consulte nuestras condiciones. Fábrica Sociedad Nacional de Muebles y Maderas. Copiapó 1060, entre Prat y San Diego. O—13

VENDO O PERMUTO, MEDIO AMOBLADO de salón, por fierro para techo, tratar: Monseñor Eyzaguirre N.o 15. Ñuñoa. 14—O.

NO COMPRE MUEBLES SIN COMPARAR precios, estilos y calidad, de la enorme existencia que ofrece la gran Fábrica y Mueblería "Washington" Maestranza 444. Grandes facilidades de pago, con entrega inmediata. 15-O

VENDO RICA ALFOMBRA TRIPLE cortada. Jofré 458. 13-O

SE VENDEN 6 CATRES Y CAMAS usadas. Matucana 41 A. 13—O.

VENDO MUEBLES SALON, TAPIZ rosa. Carmen 115. 13—O

VENDO SALONMOUQUET, SILLA niño, marquesas. 21 Mayo 843. O—13

MUEBLES TAPIZADOS DIVERSOS estilos y cualquier clase, en dormitorios y comedores. Fábrica Lomingo Sánchez e Hijo. O—13

31. — Notificaciones comerciales

CON ESTA FECHA HE COMPRADO el negocio de menestras ubicado en la calle Bascuñán Guerrero N.o 296 esquina Grajales, al señor Carlos Prigioni. Pasado tres días no respondo por cuenta alguna.—Santiago, 11 de Octubre de 1926.—Martina Prado. 13—O.

33.—Oficinas, locales y garages. (Ofrecidos y buscados)

ALMACENES ESPLENDIDOS SE arrienda barato, recién construídos, con cortinas fierro y casa habitación, en calle mucho movimiento. Tratar, Diez de Julio 1050, casa 14. 13—O.

ARRIENDO ALMACEN COMERCIAL con casa - habitación, frente a la puerta de la Vega por calle Salas. Tratar: Avenida de la Paz 279-A. 13—O

LOCAL PARA TIENDA, ALMACEN, arriéndase, junto Alameda. Razón: Huérfanos 1854. 13—O

ARRIENDASE BODEGA, VENDESE romana chica y grande, mercaderías. Santa Elena 898. 16O

LOCAL CON HABITACIONES PARA industrias, fábricas arriendo barato. San Isidro 1530. 16-O

$ 250 ARRIENDASE LOCALES COMERCIALES con casa habitación, en Cumming, entre Martínez de Rozas y Andes. 13—O.

PARA INSTALACION DE UN Club Social en barrio Independencia necesitase concesionario. Tratar: Edificio Bolsa de Comercio, Oficina 131, 2.o piso. 14—O

ARRIENDASE LOCAL PARA BODEGA, garage o negocio similar, teléfono instalado en Agustinas 1723. Datos ahí. 17—O

ARRIENDO UN ESPLENDIDO LOCAL para Fuente Soda. Independencia 338.

34.—Operarios para fábricas, talleres, etc. (Pedidos y ofrecidos)

Tipógrafos

PRENSISTA COMPETENTE PARA máquina Victoria necesita, Casa Amarilla, San Diego 128. 13O

CAJISTAS HOMBRES O MUJERES, para San Antonio, tres pesos mil de cuadratines. Ocurrir hoy, de 12 a 3. Alonso Ovalle 820.

CAJISTAS DE REMIENDO, DOBLADOR a máquina y prensistas de pedal competentes, necesita La Ilustración, Santo Domingo 863. 13—O

Carpinteros y mueblistas

NECESITO OFICIAL CARPINTERO adelantado. Cruz 1373. O—25

CARPINTERO HAYA TRABAJADO en arreglo tranvías, necesítase. Barroso 735.

NECESITO MUEBLISTAS COMPE-

AVISOS ECONOMICOS

Y GENERALES PARA

LA NACION

Y "LOS TIEMPOS"

SE RECIBEN EN EL

Kiosco del Correo

MENSAJEROS, EL MEJOR SERVICIO DE SANTIAGO

TELEFONOS 4191, 4192 Y 4193

Sastres, costureras y modistas

REMALLADORAS, COSTURERAS, encuentran trabajo en la Fábrica de Tejidos en Puente Alto. 13—O.

BUENA COMPOSTURERA Y OPERARIO sastre necesito. Rosas 1224. 13—O.

NECESITO AYUDANTA SASTRE. Gálvez 148.

NECESITO AYUDANTE EN TRAJES señora que sepa deshilado a mano. Fontecilla 120.

NECESITO COSTURERAS COMPETENTES. Agustinas 1580.

VESTONERA AYUDANTA NECESITA Sastrería Torres. M. Montt 11, Providencia. 13—O

NECESITO APRENDIZA ADELANTADA en moda. Santo Domingo 2695. 13-O

Zapateros

SE NECESITAN APARADORAS perforadoras y cortadores de cuero competentes. The American Shoe Factory. Nueva Andrés Bello 35. O-14

NECESITO PLANTILLERO. AMUNÁTEGUI 82.

CORTADORES COMPETENTES necesito. Fábrica Calzado, Irarrázaval 707. 14—O

CORTADOR DE CUEROS NECESITA Fábrica de Calzado. Sta. Victoria 324.

COSEDORES, EMPLANTILLADORS, punteadores se necesita, obra fina, hombres. Plaza Freire 361. 15—O

APARADORAS ESPECIALISTAS MEDIDAS necesítanse. Botería Aycrag, Nataniel 34.

BOTERIA ARGENTINA NECESITA cortador para docenas. Compañía 1819. 14—O

NECESITO BUEN COMPOSTURERO zapatero .Castro 74.

CORTADORES DE CALZADO SE necesitan en San Francisco 285. O—13

Oficios varios

MECANICO COMPETENTE NECESITO, Libertad 460. 13O

APRENDIZAS, NIÑAS, DE 14 A 16 años, para fábrica de flores y juguetes necesítase. Ahumada 175. 13O

CALADORA DE CORTES NECESITAMOS. Blanco Encalada 3139. 14—O.

ENGRAMPADORES QUINILEJA, NECESITA Fábrica Escobillas. Bilbao 31. O—13

NECESITO ENFIERRADORES. — San Ignacio 1249.

REBOCADOR Y CARPINTERO NECESITO. Maestranza 28.

NECESITO JOVEN 15 a 18 AÑOS, sepa algo gasfiter, para atender negocio, buenos antecedentes. San Pablo 1178.

35.—Oficios y servicios diversos. (Pedidos y ofrecidos)

Chaufferes

CHOFER

Si usted quiere una buena compostura en su motor, diríjase a la estación de servicio FORD.
P. MEDINA, SAN DIEGO 1270 21-Oct.

CHOFER MECANICO PARA CAMION de carga se necesita. Blanco Encalada 1971.

CHOFER PARA SERVICIO DE AUTOMÓVIL particular Ford se necesita con buenas recomendaciones. Tratar: Huérfanos 1260.

Peluqueros

PELUQUERO COMPETENTE NECESITO. San Pablo 1048.

PELUQUERO COMPETENTE CON herramientas, necesito, se dan garantías. Chacabuco N.o 23. 13—O.

NECESITO PELUQUERO CON HERRAMIENTAS. Dávila 916.

PELUQUERO NECESITO. — SAN Diego 944.

Cocineras

COCINERA NECESITA CABALLERO. Ñuñoa, $ 80. Ejército 371. 13-O

NECESITASE COCINERA FORMAL que sepa cocinar bien; sin niños. Chacabuco 423.

NECESITO EMPLEADA SEPA COCINAR. San Ignacio 1953. 13—O.

COCINERA CON RECOMENDACIONES necesito. Maestranza 32. 13O

NECESITO COCINERA JOVEN, aseada. Lira 949. 13-O

CONCURSO

Se ha abierto concurso para proveer 11 horas de matemáticas en la Escuela Normal N.o 3 de esta ciudad.
Detalles en "El Diario Oficial".
EL DIRECTOR GENERAL DE EDUCACION PRIMARIA O—19

SE PIDEN PROPUESTAS

para la concesión de un restaurant en un frutillar de una chacra en Renca. Góndolas a la puerta.
Datos: MOLINA 76.

NECESITO COCINERA PUERTAS adentro, pensión Las Libélulas. Manuel Rodríguez 938. O-13

NECESITO COCINERA. AV. CLUB Hípico 1208. O-14

COCINERA Y NIÑERA NECESITA matrimonio. Rancagua 71, altos. O-13

NECESITO COCINERA, PANADERÍA San Jorge. Romero 2954. 14-O

EMPLEADA PARA LA COCINA NECESITO, Compañía 3030. 13-O

COCINERA NECESITO. BASCUÑAN 79. 13—O.

COCINERA Y NIÑA PARA LAS mesas para pensión. Delicias 1835. 14—O

COCINERA BUENA PRESENCIA, aseada, recomendada, necesito. Delicias 938. O—13

AYUDANTA COCINA, NECESITO, San Diego 915. O—13

COCINERA COMPETENTE CON informes necesítase. Catedral 1559.

COCINERA JOVEN PARA CISTERNA, cuatro personas sueldo $ 70. Tratar San Ignacio 870. Administración. 14-O

COCINERA DE RESPETO NECESITO, se paga buen sueldo. Dieciocho 748. Tratar 2 a 5. 14—O

NECESITO BUENA COCINERA. — García Reyes 533.

COCINERA CON RECOMENDACIÓN necesítase casa extranjera, pocas personas. Dardignac 0182. 14—O

NECESITASE COCINERA. ALONSO Ovalle 857. 14-O

COCINERA, BUEN SUELDO. CASTRO 205.

NECESITO COCINERA COMPETENTE. Manuel Rodríguez 37.

Lavanderas

NECESITO LAVANDERA, ESMERALDA 790. 13O

CAMISERA Y POSTICERA, NECESÍTASE lavandería. Eleuterio Ramírez 1143. O—13

Mozos

MOZO NECESITO. MACUL N.o 299. 20—O.

MOZO FORMAL, SIN VICIOS, puertas adentro, necesítase. Buen sueldo y días festivos libres. Rosas 1178. 14—O.

NECESITO MOZO ALMACEN, PINTURAS. Riquelme 74.

NECESITASE MOZO ACTIVO Y honrado. Inútil presentarse sin recomendaciones. Ahumada 172, Relojería Suiza. 13—O

MOZO, SERVICIO DE LA MANO, 15 años puertas adentro. Carmen 418. O—13

Niños

NECESITO MUCHACHO DECENTE para el comedor. Santa Lucía 284, de 1 a 2. 13-O

NECESITO MUCHACHOS VENDER pan. Freire 650. O-14

MUCHACHO TODO SERVICIO, NECESITO. Correa 1865. Barrio Negrete. O—13

MUCHACHO, NECESITO, CARMEN 1398. O—13

NECESITO NIÑO PARA LOS MANDADOS, Maestranza 836. 14—O

NECESITO NIÑO QUE SIRVA bien comedor, de 16 a 16 años. Matta 1132. 15—O

MUCHACHO PARA REPARTIR viandas necesito: Agustinas 517.— Hotel Splendid.

MUCHACHO PARA EL REPARTO necesito. Buenas recomendaciones. Agustinas esq. Miraflores. Almacén Zanelli.

Oficios y servicios Varios

NECESITASE REPARTIDOR LEÑA con reparto. Pastor Ovalle 301. 13-O

NECESITO EMPLEADO PARA EL mostrador de panadería. Providencia 1304. O-12

EMPLEADA QUE SEPA COCINAR, joven, sola, recomendada, servicio dos personas, necesítase. Compañía 1560. O-13

NECESITO EMPLEADA PARA LA cocina, Compañía 1439. 13O

NECESITO NIÑA O VIUDA JOVEN, de presencia sin pretensiones. Casa Pensión. Colón 1223. 13O

SEÑORA EXTRANJERA, CON MUCHA práctica para dirigir hotel. Necesito. Chacabuco 14. 13O

AYUDANTE BODEGUERO Y PARA mandados oficina, necesítase, joven inteligente, activo y con buena letra, para inmediatamente. Presentarse: Grajales 2548. 26O

ALBAÑILES Y OFICIALES NECESITO, Av. Macul 145. 13O

MENSAJERO NECESITASE, PETIT Savoyd, Merced 802. 13-O

MUCHACHA NECESITO, ARTURO Prat 1366. 13-O

NECESITO JARDINERO HORTELANO casado con buenos informes. Delicias 1406. 13-O

JOVEN 4 AÑOS. PRACTICA, BARRACA y fábrica de maderas se ofrece como ayudante mayordomo, buenas recomendaciones. Dirigirse: M. Corvalán. — Santa Elena 970. 14-O

NECESITASE NIÑERA Y MUCHACHO, Bilbao 140. O-13

NECESITO UNA NIÑERA CON buenas recomendaciones, pago buen sueldo. Dirigirse: San Isidro 647. O-14

MATRIMONIO SIN NIÑOS NECESITO, ella cocinera, él trabajador quinta. Correa 1602, esquina Vivaceta, detrás del Hipódromo. O-14

NECESITASE SEÑORA BUENAS recomendaciones, en Bandera 642. Buen sueldo. 14-O

EMPLEADA DE MANO CON RECOMENDACION, necesito. Esperanza 581. O-13

MATRIMONIO SOLO, NECESITA empleada joven. Fariña 419. O-13

NECESITO REPARTIDOR DE PAN buenos informes, prefiero extranjero. Herrera 1202. 13-O

NECESITO 2 NIÑAS PARA COMEDOR. Matucana 1379. 13-O

NECESITO EMPLEADO PARA MOSTRADOR de panadería, prefiero extranjero. Herrera 1202. 13-O

NIÑERA CON BUENAS RECOMENDACIONES se necesita. Catedral 2430. 13—O

NIÑA DE MANO NECESITO. ALAMEDA 1621. 15—O

OFRECESE ADMINISTRADOR DE propiedades, competente, con buenas referentes. Esperanza N.o 555, casa 3. 15—O

NECESITO EMPLEADA PARA EL comedor. 21 de Mayo 773. O—13

NIÑA PARA COMEDOR, NECESITO Pensión. San Diego 915. O—13

NECESITASE PARA EL CAMPO matrimonio solo, con buenas recomendaciones. El empleado criadero aves, ella cocinera. Tratar: Castro 221, de 2 a 4.

SE NECESITA UNA NIÑA PARA piezas y comedor, buena presentación. Hotel, Moneda 915.

SE NECESITAN NIÑAS PARA descoser ropas usadas. Avenida de La Paz N.o 20, carrocería.

NIÑA SERVICIO MANO NECESITO. Prat 289.

NIÑA CAMA AFUERA. MENSUAL 50, todo trabajo. Chacabuco 92.

NIÑA DE MANO, NECESITASE. Huérfanos 1657.

NECESITASE NIÑERA BUENAS recomendaciones, en Bandera 642. Buen sueldo. 14—O

EMPLEADA TODO SERVICIO, SEPA cocinar bien para matrimonio solo. Presentarse en la mañana: Miraflores 590, departamento 8. 14—O

BRASIL 22: NECESITO BANQUETERAS, mano, mucha servidumbre.

EMPLEADA, MANO, JOVEN NECESITO. Castro 205.

ALFARERO NECESITO. INDEPENDENCIA 1293.

NECESITO EMPLEADA CON RECOMENDACIÓN para cuidar niñitas de 2 a 4. Santo Domingo 1751. 15—O.

SE NECESITA UN CAMARERO RECOMENDADO Hotel Victoria. Huérfanos esq. San Antonio.

NECESITO NIÑA SENCILLA PARA todo servicio, dos personas. Huérfanos 2236.

36.—Pensión en familia.

VALPARAISO, PENSION FAMILIA honorable; días, meses, centralísimo. Avenida Brasil 178. O-16

FAMILIA ARRIENDA PIEZAS amobladas con pensión. Serrano 281. 13—O

FAMILIA EXTRANJERA SIN PENSIONISTAS arrienda piezas con o sin pensión a matrimonio o caballeros. Pedregal 238. 14—O

FAMILIA ARRIENDA UNA O DOS piezas comunicadas a personas honorables, sin pensión. Recoleta 748. 15—O

ARRIENDASE BUENA PIEZA CON pensión, en familia a matrimonio sin niños, 5 personas solas, precio módico. Dardignac 031. 13-O

FAMILIA ARRIENDA LINDAS PIEZAS, Grajales 2154. 13-O

38.—Préstamos e hipotecas

PRESTAMOS PARA CONSTRUCCIONES, reparaciones edificios, tramito. F. J. Casilla 4614. O-17

DINERO A BAJO INTERES, FACILITO sobre hipotecas.—Julio Pelissier Morandé 283. O—13

PRESTO 5,000 PRIMERA HIPOTECA. Diez Julio 1061, sin agente.

39.—Propuestas.

CONCURSO

Se ha abierto concurso para proveer 9 horas de Educación Física en la Escuela Normal de Concepción. Detalles en "El Diario Oficial".— **El Director General de Educación Primaria.**

13—O

CONCURSO

Se ha abierto concurso para proveer 10 horas de Trabajos Manuales en la Escuela Normal de Talca. Detalles en el "Diario Oficial".— **El Director General de Educación Primaria.**

13—O

PROPUESTAS SOLICITANSE PARA la obra de mano, trabajo cemento armado. Bases: Compañía 1065, Oficina 21. 14—O.

40.—Profesionales.

CONDOR 1158, CASA ANTIGUA, única especialidad zurcidos invisibles. Jersey, viraduras, hechuras. — Transformaciones. O-22

MATRONA, CLINICA PRIVADA, partos, toda hora, curaciones, inyecciones. Santa Rosa 377. 23—O.

EL ZURCIDOR JAPONES ESPECIALISTA UNICO VIRADURAS, COMPOSTURAS, TRANSFORMACIONES ATIENDE PROVINCIAS CONTRA REEMBOLSO SAN DIEGO 228 TEL. 667

ZURCIDOS INVISIBLES, VIRADURAS ternos, sobretodos. Merced 776. 13-O

41.—Prendas de vestir

PANTALONES 100, DIBUJOS, DEPÓSITO casimires, 12 metro, sección sastrería, abrigos viaje, trajes sobrantes, 65 vestones alpaca. Vicuña Mackenna 1080. 7-Nov.

TRAJE COLOMBINA VERDE Y payasos, vendo. Manuel Rodríguez 757. O-16

42.—Personas buscadas.

NECESITO SABER DE MARCOS Trujillo, que vivió calle San Alfonso, buena gratificación a quien me de noticias. Dirigirse: Manuel Frías calle Libertad 10. Oct—24

DIONISIO 2.o GUTIERREZ CAMPOS, desea, verse con Juan Nepomuceno Campos. Su primo. Calle Libertad 1249. 14-N

SARA OLGUIN SILVA, DESEA SABER de sus hermanos Julio Alberto, Ramón de las Mercedes y María Inés Olguín Silva. Además, de su tía Rosa Silva, viuda de Correa. Dirigirse: Mineral Potrerillos. O—15

45.—Rodados, accesorios y caballos. (Compra y venta)

A. ROMMER SANTIAGO DELICIAS 2479

VENDO BUENOS CARRETONES areneros, y aperos. Sotomayor 1267. 13-O

VENDO CARRETONES ARENEROS, camiones para bodegas. Herrera 1374. O-16

VENDO CARRETELA GRANDE. Ramírez 36 A. 13-O

CAMBIO COCHE DOS RUEDAS por carretela aperada. María Auxiliadora 316. O—13

SE VENDE CARRETON PANADERO con caballo y arneses. Tratar: Franklin N.o 595. 15—O

SE VENDE UNA BICICLETA PEDAL libre. Lucrecia Valdés 317. 14—O

47.—Servicios y cosas útiles para familias

Rosenblitt es elegante, durable y económico. — Fábrica Nacional de Gorras y Sombreros, Delicias 2636 frente a Libertad. —Nahum Rosenblitt. 25-O

PELUQUERIA DIEZ, SEÑORAS, NIÑOS, servicio esmerado, higiene absoluta. San Antonio 69. Teléfono 4453. 23O

MERINO Y CIA.— Fabricantes de sombreros de señoras. Importadores novedades. Nuestros sombreros se distinguen por su elegancia. Nuestro lema: Vender barato. Hechuras, transformaciones. — "Eliane".— **CATEDRAL 1878**

SAN ANTONIO 340 SAN ANTONIO 340 SASTRERIA RETAMALES PREMIADA EXPOSICION 1916

N\|O.

CONOZCA USTED LA gran exposición de Corsés-fajas "Salomé" (desde $ 25). Modelos para toda forma de bustos, en la vitrina **SAN ANTONIO 93.** N\|O.

ELEGANCIA, buen gusto y precios fuera de toda competencia se encuentra únicamente en la **Fábrica de Sombreros y Gorras de Cabello Hnos., Delicias 2517, frente Avenida España.** N\|O.

DELANTALES Y vestiditos para niños. El mayor surtido de modelos de novedad y prácticos. Precios de fabricantes. Almacenes Al Precio Fijo. **51 AHUMADA 57.**

UN HOMBRE CHIC NECESITA forzosamente trajes modelos y a precios convenientes, y eso solo los encontrará donde Vilugrón. **SAN MIGUEL 62**

GRAN LIQUIDACION: SE REALIZAN preciosos vestidos modelos, tallas finas. Cienfuegos 162. 16O

VENDO COCHE DE GUAGUA, 150 pesos. Avenida Portales 3083. 13-O

DE OCASION VENDO Y ARRIENDO trajes de fantasía. Sotomayor 872. 13—O.

OCASION: VENDESE MANTON de Manila. San Francisco 1255. 13—O

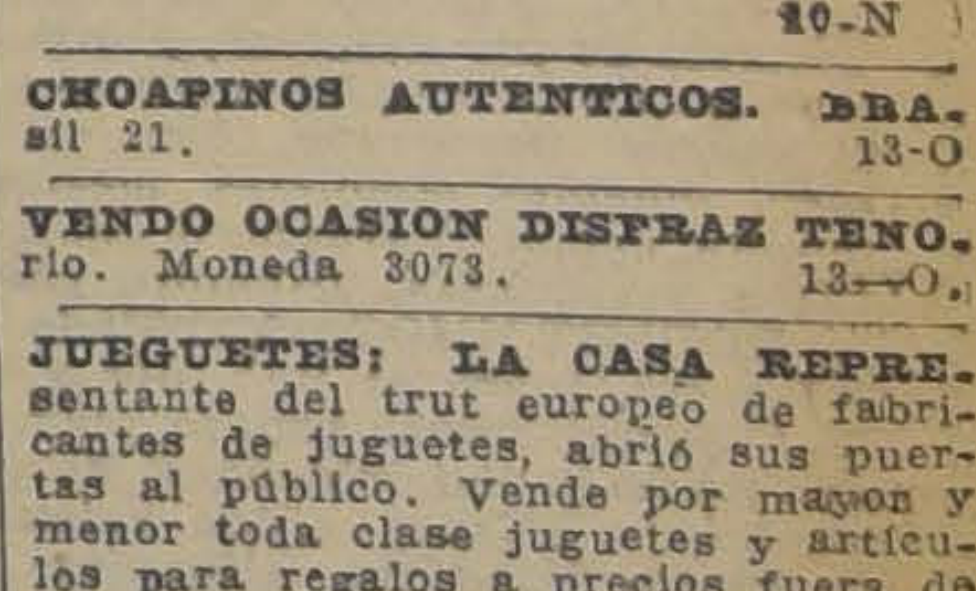

TINAS PARA SALON PATENTADAS (NO SE ABREN) GARANTIDAS GARCIA REYES 73

10-N

CHOAPINOS AUTENTICOS. BRASIL 21. 13-O

VENDO OCASION DISFRAZ TENORIO. Moneda 3073. 13—O.

JUGUETES; LA CASA REPRESENTANTE del trust europeo de fabricantes de juguetes, abrió sus puertas al público. Vende por mayor y menor toda clase juguetes y artículos para regalos a precios fuera de competencia. Huérfanos 1154, frente Gath y Chaves. 15-O

PARA GRANDES COMIDAS Y BANQUETES se proveen de frutas tropicales y nacionales seleccionadas en la antigua Frutería Central, Estado 25. Teléfono 3924. Ciruelas, cajas 1 kilo. Quinta Normal. Alcalhotas para dulce. Depósito de espárragos y alcachofas de productores. 17-O

—Socios capitalistas e industriales. (Pedidos y ofrecidos)

SOCIO PARA NEGOCIO ESTABLECIDO necesito. Dirigirse a Correo Central, P. E. 14—O

REMATE del MENAJE de CASA

MUEBLES ANTIGUOS DE CAOBA
DE LA SUCESION DEL
SEÑOR GUILLERMO GESSWEIN
TRASLADADOS A

Santo Domingo 826

Hoy Miércoles, a las 2 P. M

—— HAY: ——

MUEBLES DE CAOBA.—Lindo amoblado de comedor compuesto de: aparador de 3 cuerpos con mármol, otro bajo todo de caoba, 3 mesas de arrimo, mesa de correderas y 18 sillas con tapiz de crín negro, dos sofás Imperio, 4 sillones y 12 sillas tapizadas, sillón redondo de escritorio, piana antigua con bronces, ropero con bandejas, cómoda, mesas de toilette, costurero, mesa de juego, 3 mesas redondas, espejo de sobremesa, etc..

SALA.—Rico amoblado americano enjuncado con cojines de terciopelo estilo Reina Ana, comuuesto de: sofá y 2 sillones; 2 bergeres tapiz brocato azul, escritorio de señora y mesa de centro americana de caoba, archivador, estantes de colgar, pedestal, estatua de bronce fino, piezas de loza Talavera, cuadros antiguos, 2 cortinajes de brocato rojo, lámpara de cristal Baccarat, alfombra de una pieza, etc.

DORMITORIOS.—Dos amoblados de marquetería con bronces estilo Luis XVI, compuesto cada uno de: ropero, chiffonnier, toilette y 2 veladores; **rico catre ancho de bronce cuadrado, otros dos catres de bronce iguales,** amoblado gris Luis XVI compuesto de: ropero, peinador, chiffonnier, marquesa y velador, muebles de asiento, servicio de lavatorio de plaqué, cuadros religiosos, cortinajes, grabados, lámparas eléctricas, alfombra de Smyrna, etc.

VARIOS.—Gran surtido de útiles para comedor en servicios de loza y de cristales, fuentes canastillos, alcuza, azafates y servicio de té de plaqué, piezas de cristal cortado, cubiertos, mantel de hilo, etc., **15 mates de plata, amoblado tallado estilo colonial, tapizado en felpa verde,** compuesto de: sofá, 2 sillones y 6 sillas, gran armario y paragüero tallado, mesas pedestales, sillones y pisos con totora, **rica victrola de pie con discos,** jarras holandesas, alfombra y varillas do bronce para escalera, **alfombra de Smyrna de 10 metros de largo,** braceros de cobre y de bronce, estufas eléctricas, tina enlozada, cocina económica importada, refrigerador, etc.

SE ARRIENDA LA CASA. — A LA VISTA HOY DE 2 A 6 P. M

JORGE Y VICTOR EYZAGUIRRE H.
MARTILLEROS DE HACIENDA

O—13

EL TATTERSALL

En la feria que se efectuará el

Hoy-MIERCOLES 13

entre otros lotes de ganado gordo y para engorda

SE REMATARAN:

NOVILLOS GORDOS llegados de PUENTE ALTO.
VACAS GORDAS llegadas de PARRAL y QUINTA
BUEYES GORDOS llegados de CHILLAN.
NOVILLOS, VACAS Y BUEYES PARA ENGORDA, llegados de diversas procedencias.

EL VIERNES 15

Se efectuará en nuestro Establecimiento de la AVENIDA ECUADOR.

Una FERIA ESPECIAL

En que se rematarán:

CARNEROS HAMPSHIRE-DOWN
TOROS HOLANDESES.
TOROS DURHAM-SHORTHORN.
MULAS APAREJADAS
CABALLOS DE TIRO, SILLA Y ARADO.
UN COCHE AMERICANO, etc.

EL GERENTE.

O—13

Remate del Menaje de Casa

DE DON FLORENCIO GARCES GANA
QUE SE AUSENTA DE SANTIAGO

Maña Jueves, de 10 a 12 y de 2 adelante

CATEDRAL 1443

——: HAY :——

SALON.—Piano "Blüthner", amoblado Luis XVI nogal francés tapiz seda listado, con mesa centro rectangular, esquinero, banqueta y cortinajes del mismo tono, esquinero y sillas doradas importadas con junco, par vitrinas caoba con Veni Martin, espejos y arrimos forma conchas, trumaux francés con consola dorada, pedestales, floreros cristal, chiches, objetos de vitrina, **anillo con perla fina y once brillantes oro montado en platino,** anteojos de carrera, mantones seda bordados, cuadros, lámpara, alfombra Smyrna.

SALON LUIS XV.—**Autopiano flamante,** música y musiquero, amoblado nogal francés **tapiz azul,** mesa del estilo, par estatuas terracotta, jarrones, columnas con estatuas mármoles, **batería de Jaz Band completa,** un tambor con fundas, jardinera, **un Nacimento** quiteño, candelabro plaqué, biscuits, cojines, tapiz "Wilton", apliques coloniales, alfombra, lámpara, cuadros, cortinas.

ESCRITORIO.—Amoblado de cortinas confortable de marroquí francés, de sofá y dos sillones Bergére, escritorio cortina y sillones roble americano, mesa de lectura, archivador, caja fondos, estante libros de uno y tres cuerpos nogal; amoblado Chesterfield, tapiz cuero capitoneado, cortinajes, tintero bronce, cuadros, lámparas, mesita roble, alfombra Smyrna.

FUMOIR.—Par sillones y seis sillas "Imperio" caoba, sillitas enconchadas, mesa juego caoba, servicio fumar, cortinajes, cuadros, alfombra.

COMEDOR.—Regio amoblado caoba Luis XVI de aparador bajo, trinche, vitrina cristales ondulados, bronce, marquetería, mesa redonda, de correderas y doce sillas Marroquí con bronces y marquetería, mesita bandeja para té, sofá, y dos sillones Chesterfield, reloj, carpeta felpa, servicio mesa "Limoges", para 18 personas, cuchillería, servicio té, plaqué y porcelana fina, botellas Bacarat, dulcera, tortera, quesera y aguamaniles Bacarat, Jardinera con espejo, ponchera, fruteros, mate plata, cubiertos plata en estuche, licorera, alcuzas, canastillos, manteles, servilletas, jarritos para miel, servicio plaqué para café, paneras, platos para helados, cuadros, alfombra. Victrola de pié "Victor", y discos.

HALL Y VESTIBULO.—Amoblado tallado tapiz felpa, sofá y sillones Dagoberto; diez mesas redondas caoba, Sillón "Maplé", muebles japoneses, mesitas ratonas, espejo "Imperio", comodita caoba, Paragüero roble importado, **gran Jardinera mayólica y columna,** alfombra pasillo, limoleun.

DORMITORIOS—Amoblado caoba tres cuerpos Luis XVI con marquesa, ídem de uno, dos y tres cuerpos, estilo inglés y Luis XVI, pareja catres bronce ídem al laqué y de bronce, colchones, sobrecamas, piel Vicuña y de seda, servicios lavatorio, mesitas, amoblados asiento, sillón colonial, cómoda, peinador y toillette de caoba, lámparas, alfombras.

BAÑO.—Tina enlozada, califont "Ewarts", lavatorio desagüe pedestal, espejo y botiquín laqué, mesa cubierta enlozada, calentador.

COCINA Y VARIOS.—Cocina económica enlozada importada, ollas, cacerolas, aparador de jacarandá, tetera, lechera y útiles cocina, sillas comedor, plantas, escalas de tijera, choapinos, tapiz oriental, cuadros, mesitas ratonas chinas, delanteros finos, sillón Morris, portiéres, cortinas, lámpara de biscuit y de pantalla pintada, jarrones, floreros.

A lavista hoy, desde 10 1|2; Jueves, a las 9.

E. ROBUSTIANO VERA.
CASILLA 4013

GRAN REMATE

DE COLECCION DE ARMAS, TROFEOS HISTORICOS Y MUEBLES DE CAOBA Y JACARANDA
De la Sucesión de don José Eusebio Herrera Araya
MAÑANA JUEVES DE 10 A 12 Y DE 2 ADELANTE
1158 —— SAN IGNACIO —— 1158

SALON. — GRAN PIANO COLA, CAJA JACARANDA CON INCRUSTACIONES BRONCE; magnífico amoblado Imperio, de raíz de caoba, compuesto de: sofá, dos sillones y seis sillas tapizados en brocato oro; gran mesa centro con grifos alados, **CUADROS OLEO DE JUAN FRANCISCO GONZALEZ, PEDRO LIRA, ALFREDO LOBOS, UNDURRAGA, DOS LINDOS CUADROS ANTIGUOS ESCUELA HOLANDESA,** y varios otros, adornos pedestales, estante para música, etc.

SALITA. — Amoblado mouquette de nueve piezas, espejo marco dorado y mesa íd., pedestales, reloj caja de mármol negro, cortinaje felpa verde, etc.

ESCRITORIO. — Mesa ministro de raíz de caoba, lindo sofá, sillas, alfombra, grabados antiguos, etc.

HALL Y GALERIA. — Paniers, paragüero, mesas redonda de caoba, lindo sofacito y sillas de caoba, **DOS SILLAS ANTIGUAS MUY RARAS,** dos figuras de plaqué de luz eléctrica, pedestales, etc.

SALA DE ARMAS

MAGNIFICA COLECCION DE ARMAS Y TROFEOS HISTORICOS: DE LA "ESMERALDA", ESCRITORITO PORTATIL DEL COMANDANTE DE LA BARCA "SANTA CRUZ", QUE PELEO EN EL COMBATE DEL CASMA; ESPUELAS que usó M. Rodríguez, estandarte, gorro de Baquedano, colección de balas, rifles y sables que se usaron el 79, siete panoplias, cornetas, lira, kepís y muchos otros objetos. — **MUEBLES:** magnífico amoblado de jacarandá, fanal de cristal con reloj de bronce, **estuche con mil monedas de plata y cobre,** cuadros, etc.

COMEDOR DE CAOBA. — Magnífico aparador, mesa redonda de corredera, arrimos, sofá, sillas, sillones, espejos Imperio, plaquées, cristalerías, carpetas y muchos otros objetos.

COMEDOR DE NOGAL. — Amoblado Renacimiento tamaño chico, compuesto de aparador y dos trinches con mármoles y espejos; magnífica mesa de corredera para 24 personas, doce sillas enjuncadas, lámparas de bronce, etc.

DORMITORIOS DE CAOBA Y JACARANDA.—Magníficos guardarropa, cómodas, veladores, peinadores, mesitas, sillas y sillones, **santos antiguos.**

MUEBLES SUELTOS. — Mesa de juego de caoba, piano Imperio con bronce, mesa cuadrada con cubierta cristal, sofá y sillones tapizados, otros enjuncados, guardarropa al laqué, pedestales, cómoda, velador y varios otros.

VARIOS. — Cocina gas, máquinas para hacer helados, pelar duraznos; rejas de fierro, mesones, estantes, herramientas, pianos de cuerdas, fanal cristal, plantas en maceteros, fierro, sillas de doblar y muchos otros a la vista desde HOY MIERCOLES, de 2 a 6 y el JUEVES desde las 9 A. M.

Jorge Balmaceda Pérez,
Martillero de Hacienda.

Víctor Toro Olivos,
CASA DE REMATES. — TEATINOS N.° 94.

RIVAS Y CALVO

REMATE DEL MENAJE DECASA

DE LA SUCESION DEL SEÑOR JOSE MIGUEL CUEVAS A., POR ACUERDO DE LOS HEREDEROS

JUEVES 14, A LAS 2 P. M.

2342 - SAZIE - 2342

——: HAY :——

SALON.—Piano vertical Ronich, amoblado estilo antiguo tapizado, compuesto de dos sofáes, dos sillones y 12 sillas **dos lindos boules de caoba antiguos con incrustaciones de bronce y nácar** alfombra de tiras, espejo marco dorado, cortinajes, lámpara a gas, figuras, etc.

ESCRITORIO.—Amoblado tapizado en cuero, compuesto de un sofá, dos sillones y cuatro sillas, escritorio ministro, estantes para libros, alfombra de tiras, etc.

SALA.—Amoblado mouquet compuesto de un sofá, dos sillones y ses sillas, cortinaje de felpilla, mesa de centro, alfombra de tiras, cuadro al óleo, lámpara gas, etc.

HALL.—Amoblado medallón de jacarandá antiguo, compuesto de dos sofáes, cuatro sillones y seis sillas, mesa de centro, lámpara de pie paragüero con espejo, porta abrigos, dos espejos con marco dorado.

COMEDOR.—Amoblado Renacimiento compuesto de aparador y dos trinches, mesa de correderas y 12 sillas enjuncadas, reloj de pared, cuadros al óleo, lámparas, porcelana, cristales, plaquées, manteles, etc.

DORMITORIOS.—Amoblado estilo Luis XV de nogal, compuesto de ropero de tres cuerpos, peinador, cómoda y 2 sillones, otros estilo antiguo con roperos, cómodas, peinadores y veladores, catres de fierro y bronce, muebles de asiento, mesas de centro, alfombras, lámparas, etc., etc.

COCINA Y VARIOS.—Cocina a carbón, estantes para cocina, **tina de fierro enlozado,** lavatorio de desagüe, muebles para galería, calentador de cobre, plantas en maceteros, mesa de lectura, guarda-ropas, **aves finas, etc.**

A LA VISTA HOY MIERCOLES 13, DE 2 A 6 P. M. Y MAÑANA DESDE LAS 9 1|2.

NOTA.—El 15 de Octubre se rematará también la propiedad.

Carlos Rivas Vicuña y Arturo Calvo Mackenna

REMATE

El 4 de Noviembre próximo, a las 3 P. M., en el 3.er Juzgado de Letras en lo Civil de Mayor Cuantía de Santiago, se rematará la propiedad

AV. WASHINGTON N.o 120, (Ñuñoa)

a pocos metros de la Plaza. **MINIMUM: $ 32,000.**

Precio al contado. Chalet dos pisos, jardín y sitio plantados. Puede visitarse diariamente.

Bases y antecedentes en la secretaría de dicho Juzgado. Juicio Segeth con Eugenín y otra.

EL SECRETARIO.

Remate

Por acuerdo de los interesados en la liquidación de la sociedad conyugal habida entre doña Domitila Rojas v. de Rebolledo y don Policarpo Rebolledo y partición de bienes de este último, se resolvió sacar a remate público, el día 14 de Octubre próximo, a las 4 P. M., en el Estudio del Compromisario don Roberto Urzúa Puelma, calle Morandé N.o 291, of. 54, las siguientes propiedades:

LOTE N.o 1.—Casa y sitio ubicados en la calle Benavente N.o 753, por el mínimum de $ 42,680.

LOTE N.o 3.— Casas y sitios ubicados en calle **Benavente N.os 705 y 707**, y Domeyko N.o 2108, por el mínimum de $ 29,760.

LOTE N.o 4.— Casas y sitios ubicados en calle **Domeyko N.s 2114 y 2120**, por el mínimum de $ 29,120.

El precio de cada propiedad se pagará en la siguiente forma: Haciendo suya el comprador una deuda de diez mil pesos en bonos del 8-1 o|o a favor del Banco Hipotecario, y el saldo mitad al contado y mitad a un año plazo, con interés del 8 o|o.

LOTE N.o 2.— Sitio ubicado en calle **Benavente N.o 751**, por el mínimum de $ 13.703 45, que se pagará mitad al contado y mitad a un año con el 8 o|o de interés y libre de todo gravamen.

Títulos en el Banco Hipotecario de Chile. Planos, bases y antecedentes en el estudio del Compromisario.

O—14

REMATE

Por acuerdo de la sucesión de la señora Victoria de la Plaza de Ugarte, se rematará el

14 DE OCTUBRE

a las 4 P. M., ante el compromisario don Fernando Varas, y en su estudio en "El Diario Ilustrado" y ante el actuario don Ramón Baeza, el Fundo **"LA CAPILLA**, ubicado a seis cuadras de la Estación de Nos, por el mínimum rebajado de

$ 420,000

Que el subastador pagará reconociendo una deuda hipotecaria de $ 160,000 por su valor comercial y el saldo, la mitad al contado y la otra mitad a seis meses plazo con el interés del 8 por ciento anual.

Se compone de setenta cuadras con abundante agua, 24 acciones del Canal Santa Cruz, espléndidas casas, diez posesiones de inquilinos, bodegas y galpones, huertos frutales, viña, manzanales, nogales y plantaciones.

Bases y antecedentes, en Catedral N.o 1490.

O—13

Remates de Prendas de Plazo Vencido

Hoy Miércoles 13 de Octubre, a las 9 A. M., el martillero señor Tagle rematará en la **Casa de Préstamos LA GRAN VIA, cale San Pablo N.o 3098**, las prendas no rescatadas y comprendidas entre los números 73,717 a 75,819 y 52,167 a 56,726.

Hay ternos, calzado, ponchos, rebozos, cortes casimir, catres, armas de fuego.

Hoy Miércoles 13 de Octubre, a las 10.30 A. M., el martillero señor Balmaceda rematará en la **Casa de Préstamos LAS DOS ESTRELLAS, calle M. Montt N.o 2892**, las prendas no rescatadas y comprendidas entre los números 32,631 a 34,386 y 84,648 a 86,837.

Hay máquinas coser, ternos, calzado, rebozos, ponchos, cortes casimir, alhajas.

Hoy Miércoles 13 de Octubre, a las 2 P. M., el martillero señor Patiño, rematará en la **Casa de Préstamos LA SANTA JUANA, calle San Borja N.o 171**, las prendas no rescatadas y comprendidas entre los números 68,227 a 71,124 y 40,480 a 43,747.

Hay ternos, máquinas coser, carpetas, catres, cortes casimir, vitrolas, etc.

Hoy Miércoles 13 de Octubre, a las 3 P. M., el martillero señor Balmaceda, rematará en la **Casa de Préstamos EL GALLITO**, Av. Providencia N.o 1320, las prendas no rescatadas y comprendidas entre los números 12,446 a 14,154 y 29,051 a 31,184.

Hay máquinas coser, cortes casimir, calzado, ternos, sillas montar, joyas.

Hoy Miércoles 13 de Octubre, a las 4 P. M., el martillero señor Casanova, rematará en la **Casa de Préstamos LA PEDRO DE VALDIVIA, Av. Irarrázaval N.o 3078**, las prendas no rescatadas y comprendidas entre los números 20,542 a 22,483 y 38,827 a 41,063.

Hay cortes casimir, plaquées, manteles, máquinas escribir y coser, ponchos.

El Jueves 14 de Octubre, a las 9 A. M., el martillero, señor Tagle V., rematará en la **Casa de Préstamos "LA SULTANA", calle San Diego N.o 2080**, las prendas no rescatadas y comprendidas entre los números 62.757 a 64.775 y 41.334 a 42.877.

Hay: ponchos, ternos, cortes casimir, catres bronce, muebles, joyas, rebozos.

El Jueves 14 de Octubre, a las 10 1|2 A. M., el martillero, señor Patiño, rematará en la **Casa de Préstamos "EL GLOBO", calle San Diego N.o -80**, las prendas no rescatadas y comprendidas entre los números 68.948 a 69.666.

Hay: plaquées, máquinas escribir y coser, joyas con brillantes, diamantes.

El Jueves 14 de Octubre, a las 2 P. M., el martillero, señor Casanova, rematará en la **Casa de Préstamos "LA ESTRELLA", calle San Pablo N.o 916**, las prendas no rescatadas y comprendidas entre los números 4.875 a 5.229 y 49.677 a 49.831.

Hay: alhajas con brillantes, diamantes, perlas, máquinas escribir, plaquées.

El Jueves 14 de Octubre, a las 3 P. M., el martillero, señor Tagle V., rematará en la **Casa de Préstamos "LA PROTECTORA", calle las Rosas N.o 1777**, las prendas no rescatadas y comprendidas entre los números 29.688 a 32.131 y 46.455 a 49.449.

Hay: cortes casimir, pieles, máquinas escribir y coser, muebles, alhajas, etc.

El Jueves 14 de Octubre a las 4 P. M., el martillero, señor Balmaceda, rematará en la **Casa de Préstamos "LA VICTORIA", calle San Pablo N.o 2312**, las prendas no rescatadas y comprendidas entre los números 84.986 a 85.835 y 36.533 a 39.325.

Hay: victrolas, manteles, maletas cuero, muebles, ternos, calzado, rebozos.

Las prendas estarán a la vista desde dos horas antes del remate. PAGO AL CONTADO.

EL INSPECTOR.

Puertas - Ventanas
GALERIAS y PERSIANAS
se hacen de medida y hay listas para entrega inmediata.
Ofrece la
Barraca y Fábrica
LA REPUBLICA
Domeyko 2354 - Tel. 182 Parque
DESPACHO A PROVINCIAS

Remate

Por acuerdo de los herederos de don **Ramón Moreno Correa** y doña Juana García Castelblanco de Moreno, el día del presente, a las 3 P. M., ante el Compromisario don Manuel José Correa y en la oficina del actuario se José Vicente Fabres, calle Morandé N.° 226 de esta ciudad, rematarán las siguientes propiedades:

EL FUNDO

"HIJUELA ANGOSTA"

ubicado en el departamento de Rancagua, muy cerca de la estación, con una superficie de 154 hectáreas de terrenos de primera clase y abundantemente regados, algunas más de rulo y cerros, viña, extensa casa y bodegas.

Minimum: $ 540,000

LA HIJUELA "EL PAJONAL"

situada al costado de la anterior, con 103 hectáreas de terrenos de primera clase, abundantemente regados, casa y galpones.

Minimum: $ 385,000

La propiedad ubicada en esta ciudad, calle de Agustinas números 1975 y 1983, por el mínimum de

$ 310,000

La propiedad ubicada en la calle de Huérfanos N.°
de esta ciudad.

MINIMUM: $ 85,000

El precio se pagará: una tercera parte al contado, otra tercera a seis meses, y el saldo a un año plazo con el 8 por ciento de interés anual; excepto la propiedad de la calle de Huérfanos que se pagará la mitad al contado y la otra mitad a seis meses plazo. El comprador de "Hijuela Angosta" reconocerá y hará suya como parte del precio la deuda que grava la propiedad, de doscientos mil pesos iniciales en bonos del Banco Hipotecario de Chile del 8 por ciento de interés y 1 por ciento de amortización, por el saldo nominal de $ 81,045.36, a que estará reducida el día del remate.

Bases, títulos y demás antecedentes proporcionará don Carlos Calderón Cousiño, Delicias 151.

REMATE JUDICIAL

POR RESOLUCION JUDICIAL, JUICIO REYES CON TA
REMATARE AL MEJOR POSTOR

En CALLE CRUZ 1281

HOY MIERCOLES 13 DEL PRESENTE, A LAS 3 P. M.

Lo siguiente:
Un camión Ford en buen estado de uso.
Una góndola Ford regular estado.
Un auto turismo de cinco asientos en regular estado.
Una carrocería de gondo.
Seis piezas pino oregón.
Pago al contado.

ARCADIO MEZA SALINAS
MARTILLERO DE HACIENDA
SE ARRIENDA ESTE EXTENSO LOCAL

Gran Remate

DE LAS MAQUINARIAS, MERCADERIAS
Y MATERIALES DE CONSTRUCCION
SALVADOS DEL INCENDIO DE LA
FABRICA DE TEJIDOS DEL SEÑOR
EUGENIO BRUSADELLI

3138 - MAPOCHO - 3138

PROXIMO A CHACABUCO.

HOY Miércoles 13 del presente, a las 2 P. M.

POR CUENTA DEL SEGURO.

—— HAY ——

MAQUINARIAS.— Gran caldero inglés. Chimenea de fierro de 12" por 30 metros de alto. 2 Prensas de fierro de gra potencia, 100 máquinas tejedoras, Transmisiones de acero de diversas dimensiones, Poleas, Descansos, Consolas, Amarras de fierro, Estanques de fierro, Tambores de fierro, Plataformas de fierro para máquinas, etc.

MERCADERIAS.— 500 Fardos de hilo de algodón en madejas especial para huaipe. 5,000 Bobinas de hilo y algodón para tejidos, 5,000 Cónicos de hilo y algodón en colores, 30 Tambores anilinas en variedad de colores, Grandes lotes de medi y calcetines para hombres y niños. Punto para camisetas, Tintas para teñir, etc.

MATERIALES DE CONSTRUCCION.— 1,000 planchas de fierro galvanizado de 6, 7, 8 y 9 piés que se venderán en lotes. Rejas de fierro, Cañerías galvanizadas de diversas dimensiones, Grandes lotes de maderas y leña. Amarras de fierro, etc.

Y demás a la vista maña na Martes de 2 a 6 y el día del remate desde las 8 A. M.

VICTOR ARAYA L.,
MARTILLERO DE HACIENDA

PAGO AL CONTADO.